

## ส่วนที่ 1 สภาพทั่วไปและข้อมูลพื้นฐาน

### 1. ด้านกายภาพ

#### 1.1 ที่ตั้งของหมู่บ้าน/ชุมชน/ตำบล

ตำบลหนองเยือง ตั้งอยู่เลขที่ 123 หมู่ที่ 3 บ้านห้วยเหี้ย ตำบลหนองเยือง อำเภอบ้านใหม่ไชยพจน์ จังหวัดบุรีรัมย์ ห่างจากอำเภอบ้านใหม่ไชยพจน์ ประมาณ 3 กิโลเมตร มีพื้นที่ประมาณ 30.40 ตารางกิโลเมตรหรือประมาณ 19,000 ไร่ โดยมีอาณาเขตติดต่อกับพื้นที่ตำบลต่าง ๆ ดังนี้

ทิศเหนือ ติดต่อกับตำบลทองหลาง อำเภอบ้านใหม่ไชยพจน์ จังหวัดบุรีรัมย์

ทิศใต้ ติดต่อกับอำเภอชุมพวง และอำเภอเมืองยาง จังหวัดนครราชสีมา

ทิศตะวันออก ติดต่อกับเทศบาลตำบลบ้านใหม่ไชยพจน์ และตำบลกุสุวานแดง

ทิศตะวันตก ติดต่อกับอำเภอบ้านใหม่ไชยพจน์ จังหวัดบุรีรัมย์ และตำบลตลาดไทร อำเภอประทาย จังหวัดนครราชสีมา

#### 1.2 ลักษณะภูมิประเทศ

- ลักษณะภูมิประเทศขององค์การบริหารส่วนตำบลหนองเยืองพื้นที่โดยทั่วไปเป็นที่ราบสลับกับที่ดอน

#### 1.3 ลักษณะภูมิอากาศ

มี 3 ฤดูกาล คือ

1. ฤดูร้อนเริ่มตั้งแต่ช่วงกลางเดือนกุมภาพันธ์ – พฤษภาคม
2. ฤดูฝนเริ่มตั้งแต่เดือนมิถุนายน – ตุลาคม
3. ฤดูหนาวเริ่มตั้งแต่เดือนพฤศจิกายน - มกราคม

#### 1.4 ลักษณะของดิน

- สภาพทั่วไปเป็นดินร่วนปนทราย

#### 1.5 ลักษณะของแหล่งน้ำ

- เป็นน้ำจืดตามแหล่งน้ำธรรมชาติ และแหล่งน้ำที่สร้างขึ้นเอง

## **1.6 ลักษณะของไม้/ป่าไม้** **- ไม้เบญจพรรณ**

### **2. ด้านการเมือง/การปกครอง**

#### **2.1 เขตการปกครอง**

ตำบลหนองเยือง ประกอบด้วยจำนวนหมู่บ้าน 9 หมู่บ้าน อยู่ในเขตขององค์การบริหารส่วนตำบลหนองเยืองทั้งหมดได้แก่

1. หมู่ที่ 1 บ้านโคกจิก
2. หมู่ที่ 2 บ้านหนองเยือง
3. หมู่ที่ 3 บ้านห้วยเหี้ย
4. หมู่ที่ 4 บ้านกู่ถาชี
5. หมู่ที่ 5 บ้านยางทะเล
6. หมู่ที่ 6 บ้านส้มป่อย
7. หมู่ที่ 7 บ้านม่วง
8. หมู่ที่ 8 บ้านเขวา
9. หมู่ที่ 9 บ้านไทรทอง

#### **2.2 การเลือกตั้ง**

การเลือกตั้งผู้บริหารและสมาชิกสภาองค์การบริหารส่วนตำบลตามพระราชบัญญัติสภาตำบลและองค์การบริหารส่วนตำบล พ.ศ. 2537 และที่แก้ไขเพิ่มเติมถึงปัจจุบัน มีจำนวน 9 หมู่บ้าน และหาก มีการเลือกตั้งในครั้งหน้า จะมีผู้บริหารท้องถิ่น (นายกองค์การบริหารส่วนตำบล) จำนวน 1 คน จะมีสมาชิกสภาองค์การบริหารส่วนตำบล จำนวน 18 คน มีเขตเลือกตั้งจำนวน 9 เขตเลือกตั้ง ดังนี้

1. เขตเลือกตั้งที่ 1 บ้านโคกจิก
2. เขตเลือกตั้งที่ 2 บ้านหนองเยือง

3. เขตเลือกตั้งที่ 3 บ้านห้วยเหี้ย
4. เขตเลือกตั้งที่ 4 บ้านกู่ถาษี
5. เขตเลือกตั้งที่ 5 บ้านยางทะเล
6. เขตเลือกตั้งที่ 6 บ้านส้มป่อย
7. เขตเลือกตั้งที่ 7 บ้านม่วง
8. เขตเลือกตั้งที่ 8 บ้านเขวา
9. เขตเลือกตั้งที่ 9 บ้านไทรทอง

### **3. ประชากร**

#### **3.1 ข้อมูลเกี่ยวกับจำนวนประชากร**

- ประชากรทั้งสิ้น 4,742 คน แยกเป็น ชาย 2,359 คน หญิง 2,383 คน
- จำนวนครัวเรือนทั้งสิ้น 1,021 ครัวเรือน
- มีความหนาแน่นต่อพื้นที่เฉลี่ย 155 คน / ตารางกิโลเมตร

#### **3.2 ช่วงอายุและจำนวนประชากร**

ช่วงอายุ	จำนวนประชากร		
	เพศชาย (คน)	เพศหญิง (คน)	รวม(คน)
<b>รวมทั้งหมด</b>	<b>2,359</b>	<b>2,383</b>	<b>4,742</b>
น้อยกว่า 1 ปี	23	18	41
1 - 2 ปี	44	41	85
3 - 5 ปี	75	82	157
6 - 11 ปี	158	177	335
12 - 14 ปี	98	85	183
15 - 17 ปี	107	94	201
18 - 25 ปี	304	295	599
26 - 49 ปี	888	892	1,780
50 - 60 ปี	360	344	704
60 ปีขึ้นไป	302	354	656



- ไปรษณีย์ประจำตำบล จำนวน 1 แห่ง ณ หมู่ที่ 1 บ้านโคกจิก ตำบลหนองเยื้อง อำเภอบ้านใหม่ไชยพจน์ จังหวัดบุรีรัมย์

## **6. ระบบเศรษฐกิจ**

### **6.1 การเกษตร**

- ทำนา ทำสวน ทำไร่ การเลี้ยงสัตว์

### **6.2 การประมง**

- ไม่มี

### **6.3 การปศุสัตว์**

- เลี้ยงโค กระบือ สุกร เป็ด ไก่ และเลี้ยงไหม

### **6.4 การบริการ**

- ปั้มน้ำมัน ร้านตัดผม

### **6.5 การท่องเที่ยว**

- เป็นแหล่งท่องเที่ยวเชิงประวัติศาสตร์ คือ ปรากฏ์กุฎาชี

### **6.6 อุตสาหกรรม**

- ไม่มี

### **6.7 การพาณิชย์และกลุ่มอาชีพ**

- กลุ่มอาชีพ จำนวน 5 กลุ่ม

### **6.8 แรงงาน**

- เนื่องจากในพื้นที่องค์การบริหารส่วนตำบลหนองเยื้อง ประกอบอาชีพเกษตรกรรมการใช้แรงงานจึงเป็นแรงงานในพื้นที่

## **7. ศาสนา ประเพณี วัฒนธรรม**

### **7.1 การนับถือศาสนา**

- ประชากรส่วนมากนับถือศาสนาพุทธ

### **7.2 ประเพณีและงานประจำปี**

- ประเพณีสงกรานต์ ประเพณีลอยกระทง เข้าพรรษา ออกพรรษา

๑

### 7.3 ภูมิปัญญาท้องถิ่น ภาษาถิ่น

ภูมิปัญญาท้องถิ่น ประชาชนในเขตองค์การบริหารส่วนตำบลหนองเยือง ได้อนุรักษ์ ภูมิปัญญาท้องถิ่น ได้แก่ การทอผ้าไหม เครื่องจักสาน หมอยาพื้นบ้าน การถนอมอาหาร การทำขนม ฯ

ภาษาถิ่น ตำบลหนองเยืองมีภาษาท้องถิ่น คือ ภาษาไทยอีสาน ภาษาไทยโคราช

### 7.4 สินค้าพื้นเมืองและของที่ระลึก

- ผ้าไหมมัดหมี่ เครื่องจักสาน

## 8. ทรัพยากรธรรมชาติ

### 8.1 น้ำ

- เป็นน้ำจืดตามแหล่งน้ำธรรมชาติ และแหล่งน้ำที่สร้างขึ้นเอง

### 8.2 ป่าไม้

- ป่าเบญจพรรณ

### 8.3 ภูเขา

- ไม่มี

### 8.4 ทรัพยากรธรรมชาติที่สำคัญขององค์กรปกครองส่วนท้องถิ่น

ถิ่น

- ป่าไม้ ลำห้วย

## ส่วนที่ 2

### ยุทธศาสตร์องค์กรปกครองส่วนท้องถิ่น

#### ๑. ความสัมพันธ์ระหว่างแผนพัฒนาระดับมหภาค

##### ๑.๑ แผนยุทธศาสตร์ชาติ ๒๐ ปี

การจัดทำแผนพัฒนาท้องถิ่นสี่ปีของเทศบาลมีความสัมพันธ์กับแผนยุทธศาสตร์ชาติ ๒๐ ปี โดยมุ่งเน้นเพื่อขับเคลื่อนการพัฒนาประเทศไปสู่

ความมั่นคง มั่งคั่ง และยั่งยืน โดยแผนยุทธศาสตร์ชาติ ๒๐ ปี ของประเทศไทยกำลังอยู่ระหว่างการการเสนาอร่างกรอบยุทธศาสตร์ชาติต่อที่ประชุมคณะกรรมการจัดทำยุทธศาสตร์ชาติ ซึ่งขณะนี้อยู่ระหว่างการดำเนินการปรับปรุงร่างกรอบยุทธศาสตร์ชาติตามมติที่ประชุมคณะกรรมการจัดทำร่างยุทธศาสตร์ชาติ โดยร่างกรอบยุทธศาสตร์ชาติ ๒๐ ปี (พ.ศ. ๒๕๖๐ – ๒๕๗๙) สรุปย่อได้ ดังนี้

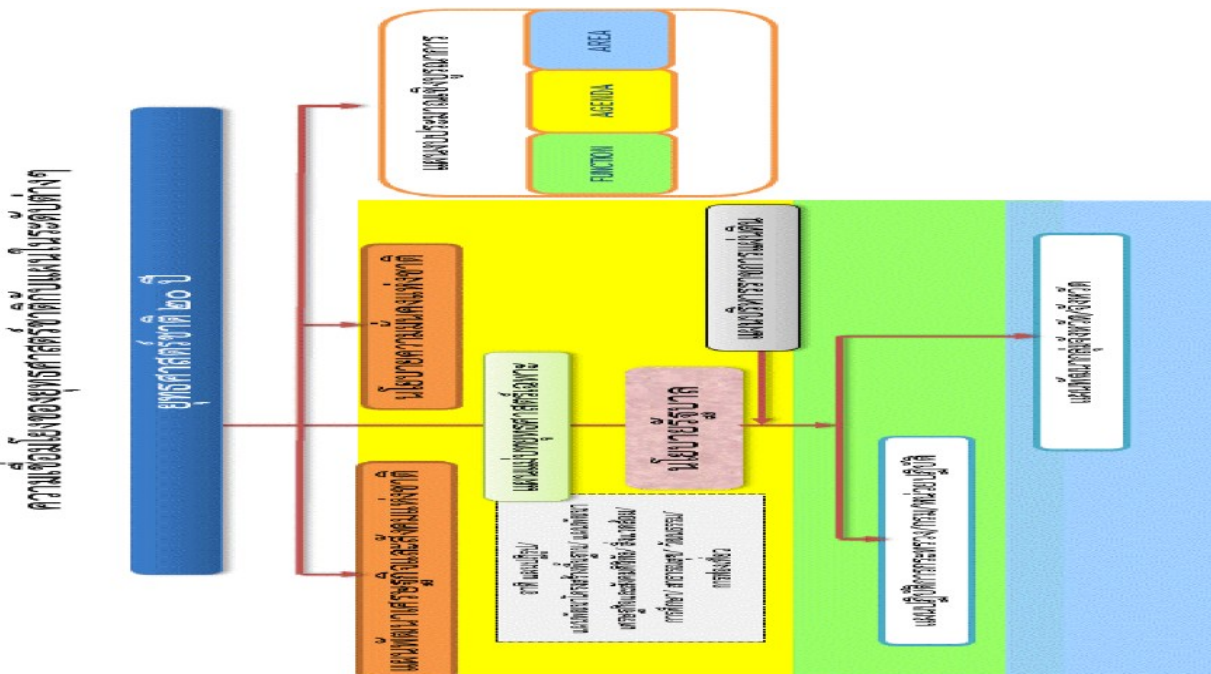
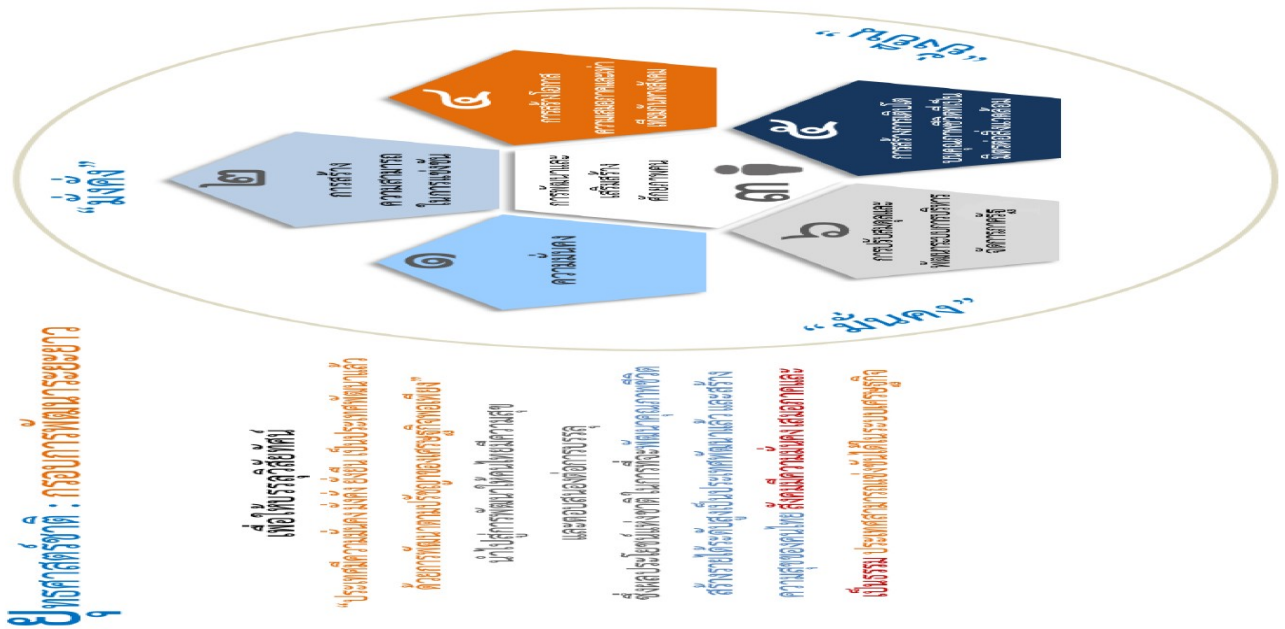

**๑.ความเป็นมา**

คณะรัฐมนตรีได้มีมติเมื่อวันที่ ๓๐ มิถุนายน ๒๕๕๘ เห็นชอบให้มีการจัดตั้งคณะกรรมการจัดทำยุทธศาสตร์ชาติ มีอำนาจหน้าที่ในการจัดทำร่างยุทธศาสตร์ แผนพัฒนาท้องถิ่น (พ.ศ.2566 - 2570) อบต.หนองเยื้อง อ.บ้านใหม่ไชยพจน์ จ.บุรีรัมย์



ชาติระยะ ๒๐ ปี เพื่อใช้ในการขับเคลื่อนการพัฒนาประเทศสู่ความมั่นคง มั่งคั่ง และยั่งยืน และให้เสนอร่างยุทธศาสตร์ชาติระยะ ๒๐ ปี ให้คณะรัฐมนตรีพิจารณาให้ความเห็นชอบเพื่อใช้เป็นกรอบในการดำเนินงานในระยะที่ ๒ ของรัฐบาล (ปี ๒๕๕๘ - ๒๕๕๙) และกรอบการปฏิรูปในระยะที่ ๓ (ปี ๒๕๖๐ เป็นต้นไป) คณะกรรมการจัดทำยุทธศาสตร์ชาติได้แต่งตั้งคณะอนุกรรมการ ๒ คณะ ได้แก่ (๑) คณะอนุกรรมการจัดทำยุทธศาสตร์และกรอบการปฏิรูป เพื่อจัดทำร่างกรอบยุทธศาสตร์ชาติระยะ ๒๐ ปี และ (๒) คณะอนุกรรมการจัดทำแผนปฏิบัติการ ตามแนวทางการปฏิรูปประเทศเพื่อจัดทำร่างแผนปฏิบัติการ ตามแนวทางการปฏิรูปประเทศ (Roadmap) ภายใต้ยุทธศาสตร์ชาติระยะ ๒๐ ปี

คณะอนุกรรมการจัดทำยุทธศาสตร์และกรอบการปฏิรูปได้ดำเนินการยกร่างกรอบยุทธศาสตร์ชาติระยะ ๒๐ ปี ตามแนวทางที่คณะรัฐมนตรีกำหนด โดยได้มีการนำความคิดเห็นและข้อเสนอแนะจากกรรมการจัดทำยุทธศาสตร์ชาติที่มาจากหลายภาคส่วน ได้แก่ ภาครัฐ ภาคเอกชน ภาคการเมือง และ นักวิชาการ รวมถึงได้พิจารณานำข้อคิดเห็นจากสภาปฏิรูปแห่งชาติ และความคิดเห็นจากภาคประชาชนมาเป็นข้อมูลในการยกร่างยุทธศาสตร์ชาติด้วย และได้นำเสนอร่างกรอบยุทธศาสตร์ชาติระยะ ๒๐ ปี ต่อที่ประชุมคณะกรรมการจัดทำยุทธศาสตร์ชาติ ซึ่งขณะนี้อยู่ระหว่างการดำเนินการปรับปรุงร่างกรอบยุทธศาสตร์ชาติตามมติที่ประชุมคณะกรรมการจัดทำยุทธศาสตร์ชาติ

ในการดำเนินการขั้นต่อไป คณะกรรมการจัดทำยุทธศาสตร์ชาติจะนำเสนอร่างกรอบยุทธศาสตร์ชาติเพื่อขอความเห็นชอบจากคณะรัฐมนตรีและจะได้มีการรับฟังความคิดเห็นจากประชาชน ก่อนที่จะนำเสนอต่อสภานิติบัญญัติแห่งชาติให้ความเห็นชอบกรอบยุทธศาสตร์ชาติมาใช้เป็นกรอบในการกำหนดทิศทางในการบริหารประเทศภายในเดือนตุลาคม ๒๕๕๙ ซึ่งเป็นช่วงเวลาของการประกาศใช้แผนพัฒนาเศรษฐกิจและสังคมแห่งชาติ ฉบับที่ ๑๒ (ตุลาคม ๒๕๕๙ - กันยายน ๒๕๖๔) นอกจากนี้หน่วยงานต่างๆ จะได้นำแผนพัฒนาเศรษฐกิจและสังคมแห่งชาติ ซึ่งเป็นแผนระยะ ๕ ปี มาถ่ายทอดลงสู่แผนปฏิบัติการระดับกระทรวงและแผนพัฒนารายสาขาในระหว่างที่กลไกการจัดทำยุทธศาสตร์ชาติตามร่างรัฐธรรมนูญฉบับใหม่อยู่ระหว่างการดำเนินการ ซึ่งคาดว่าจะดำเนินการแล้วเสร็จภายในเดือนกรกฎาคม ๒๕๖๐

## ๒. สารสำคัญ

### ๒.๑ สภาพแวดล้อม

ในช่วงทศวรรษที่ผ่านมา กระแสการเปลี่ยนแปลงที่เกิดขึ้นในโลกเป็นไปอย่างรวดเร็วและในหลากหลายมิติทำให้ภูมิทัศน์ของโลกเปลี่ยนแปลงไปอย่างมีนัยสำคัญ โดยก่อให้เกิดโอกาสทั้งในด้านเศรษฐกิจ สังคม สิ่งแวดล้อม



เทคโนโลยี และการเมืองของประเทศไทยแต่ขณะเดียวกันท่ามกลางความเปลี่ยนแปลงในด้านต่างๆ ก็มีปัจจัยเสี่ยงและภัยคุกคามที่ต้องบริหารจัดการด้วยความยากลำบากมากขึ้น กระแสทุนนิยมและการเปลี่ยนแปลงภูมิทัศน์เศรษฐกิจของโลกได้ส่งผลให้โครงสร้างเศรษฐกิจของประเทศไทยซึ่งเดิมมีโครงสร้างเศรษฐกิจในระบบ "เกษตรแบบพึ่งตนเอง" ต้องปรับตัวและเปลี่ยนไปเป็นระบบเศรษฐกิจที่ "พึ่งพาอุตสาหกรรมและการส่งออก" การพัฒนาในภาคเกษตรล่าช้ากว่าฐานการผลิตอื่นๆ ที่อาศัยเทคโนโลยีสมัยใหม่มากขึ้นตามลำดับ โดยเฉพาะอย่างยิ่งภายใต้อิทธิพลของกระแสโลกาภิวัตน์และความก้าวหน้าอย่างรวดเร็วของเทคโนโลยีสารสนเทศ จึงมีปัญหาค่าความเหลื่อมล้ำทางด้านรายได้ระหว่างภาคการเกษตรกับภาคอุตสาหกรรมและระหว่างสังคมในเมืองและชนบทขยายวงกว้างขึ้นและปัญหาค่าความยากจนกระจุกตัวในกลุ่มเกษตรกรรายย่อยและในภาคชนบทรวมทั้งโอกาสในการเข้าถึงข้อมูลข่าวสาร องค์ความรู้ แหล่งทุน และบริการทางสังคมที่มีคุณภาพสำหรับประชาชนที่อยู่ในพื้นที่ห่างไกลก็มีในวงแคบกว่า ในขณะที่การใช้เทคโนโลยีในภาคอุตสาหกรรมและบริการเองก็นับว่ายังอยู่ในกลุ่มประเทศที่ใช้เทคโนโลยีในระดับกลางๆ ซึ่งส่วนใหญ่ไม่สามารถพัฒนาได้เองภายในประเทศ ต้องนำเข้ามาจากต่างประเทศ โดยรวมประเทศไทยจึงยังใช้วัตถุดิบและแรงงานเข้มข้นในการเป็นจุดแข็งในการแข่งขันและขับเคลื่อนการเจริญเติบโตนอกจากนั้น ในอีกด้านหนึ่งการเปลี่ยนแปลงภูมิทัศน์ของโลกและแรงขับเคลื่อนของเทคโนโลยีสมัยใหม่รวมทั้งความเชื่อมโยงอย่างใกล้ชิดของสังคมโลกได้ทำให้เกิดภัยคุกคามและความเสี่ยงด้านอื่นๆ ที่ซับซ้อนขึ้น อาทิ การก่อการร้าย โรคระบาด เครือข่ายยาเสพติดข้ามชาติ และการก่อการร้าย อาชญากรรมข้ามชาติในรูปแบบต่างๆ ขณะที่การเปลี่ยนแปลงภูมิอากาศโลกก็มีความผันผวนรุนแรงขึ้น ซึ่งล้วนแล้วเป็นความเสี่ยงในการดำรงชีวิตของประชาชน การบริหารจัดการทางธุรกิจ และการบริหารราชการแผ่นดินของภาครัฐ

นอกจากนั้นในช่วงต้นศตวรรษที่ ๒๑ กระแสโลกาภิวัตน์ได้ทำให้ภูมิทัศน์ทางด้านเศรษฐกิจและสังคมของโลกเปลี่ยนแปลงจากเศรษฐกิจสังคมอุตสาหกรรมมุ่งสู่เศรษฐกิจสังคมดิจิทัล ในขณะที่โอกาสทางเศรษฐกิจขยายเพิ่มขึ้น แต่ช่องว่างทางสังคมก็ยิ่งกว้างขึ้นรวมถึงช่องว่างทางดิจิทัล (digital divide) ถ้าหากไม่สามารถลดลงก็จะยิ่งทำให้ความเหลื่อมล้ำทางรายได้และโอกาสทางเศรษฐกิจและสังคมมีความแตกต่างมากขึ้น ประกอบกับในอนาคต ๒๐ ปีข้างหน้าสภาพแวดล้อมทั้งภายในและภายนอกประเทศจะมีการเปลี่ยนแปลงอย่างมีนัยสำคัญในทุกมิติ เจ็อนไขภายนอกที่สำคัญต่อการพัฒนาประเทศไทยในอนาคต ได้แก่ กระแสโลกาภิวัตน์ที่เข้มข้นขึ้นอย่างต่อเนื่องและมีความเสี่ยงและท้าทายต่อการปรับตัวมากขึ้นจากการเคลื่อนย้ายอย่างเสรีและรวดเร็วของผู้คน เงินทุน ข้อมูลข่าวสาร องค์ความรู้และเทคโนโลยี และสินค้าและบริการ ขณะเดียวกันการรวมกลุ่มเศรษฐกิจในภูมิภาคนำไปสู่ความเชื่อมโยงทุกระบบในขณะที่

ศูนย์รวมอำนาจทางเศรษฐกิจโลกเคลื่อนย้ายมาสู่เอเชียภายใต้สภาพแวดล้อมทางเศรษฐกิจโลก ซึ่งในช่วงระยะ ๑๐ ปีข้างหน้าจะยังคงได้รับผลกระทบจากปัจจัยสำคัญหลายประการทั้งปัญหาต่อเนื่องจากวิกฤติการณ์ทางเศรษฐกิจโลกในช่วงปี ๒๕๕๑ - ๒๕๕๒ และวิกฤติการณ์ในกลุ่มประเทศยูโรโซนที่ทำให้ระดับหนี้สาธารณะในประเทศต่างๆ เพิ่มสูงขึ้นและกลายเป็นความเสี่ยงต่อความยั่งยืนทางการคลัง ขณะที่จะมีผลพวงต่อเนื่องจากการดำเนินมาตรการขยายปริมาณเงินขนาดใหญ่ในสหรัฐฯ ยุโรป และญี่ปุ่น ซึ่งเป็นความเสี่ยงให้เกิดภาวะเงินเฟ้อได้เมื่อเศรษฐกิจฟื้นตัวเต็มที่ รวมทั้งอาจจะมีคามผันผวนของการเคลื่อนย้ายเงินทุนระหว่างประเทศ นอกจากนี้การพัฒนาด้านเทคโนโลยีสารสนเทศเข้าสู่จุดอิ่มตัวมากขึ้น ขณะที่การพัฒนาเทคโนโลยีใหม่ที่จะช่วยให้ประสิทธิภาพ การผลิตของโลกเพิ่มขึ้นขนานใหญ่และเป็นวงกว้าง เช่นที่เคยเกิดขึ้นในช่วงการปฏิวัติอุตสาหกรรมยังไม่มีแนวโน้มการก่อตัวที่ชัดเจน แต่ก็มีแนวโน้มของการพัฒนาเทคโนโลยีในรูปแบบใหม่ๆ ที่จะเปิดโอกาสสำหรับการพัฒนาเศรษฐกิจรูปแบบใหม่ๆ ซึ่งภายใต้เงื่อนไขดังกล่าว เศรษฐกิจโลกในช่วง ๑๐ ปีข้างหน้ามีแนวโน้มที่จะขยายตัวต่ำกว่าเฉลี่ย ร้อยละ ๕.๑ ในช่วง ๕ ปีก่อนวิกฤติเศรษฐกิจโลก (๒๕๔๖ - ๒๕๕๐) สถานการณ์ที่ตลาดโลกขยายตัวช้า แต่ประเทศต่างๆ ขยายกำลังการผลิตเพื่อยกระดับศักยภาพการผลิต การแข่งขันในตลาดโลกจะมีความรุนแรงขึ้น ขณะเดียวกันการลดลงของประชากรไทยในระยะ ๑๐ - ๑๕ ปี ข้างหน้านี้ จะทำให้ขนาดของตลาดในประเทศขยายตัวช้าลง เงื่อนไขดังกล่าวเป็นความเสี่ยงสำหรับอนาคตของเศรษฐกิจไทยในระยะยาวหากประเทศไทยไม่เร่งปรับโครงสร้าง เพื่อแก้ปัญหาจุดอ่อนและเสริมจุดแข็งให้สัมฤทธิ์ผล

ในด้านความมั่นคงของโลกก็กำลังก้าวเข้าสู่ช่วงเปลี่ยนผ่านที่สำคัญจากการปรับดุลอำนาจของสหรัฐฯ เพื่อพยายามคงบทบาทผู้นำโลกและเพื่อคานอิทธิพลและบทบาทของจีนและรัสเซียที่เพิ่มมากขึ้นในเอเชีย และยุโรปนั้น น่าจะมีผลทำให้บรรยากาศด้านความมั่นคงของโลกในช่วงปี ๒๕๖๐ - ปี ๒๕๗๙ มีลักษณะผสมผสานกันทั้งความร่วมมือและความขัดแย้ง โดยขึ้นอยู่กับปัจจัยผลประโยชน์แห่งชาติทั้งในระดับทวิภาคีและพหุภาคีเป็นองค์ประกอบสำคัญในการกำหนดนโยบายของประเทศและกลุ่มประเทศ สำหรับการเปลี่ยนแปลงด้านเทคโนโลยีอย่างรวดเร็วจะเป็นเงื่อนไขสำคัญสำหรับอนาคตของโลกและประเทศไทยเช่นกัน โดยเฉพาะอย่างยิ่งเทคโนโลยีสมัยใหม่ ที่เป็นอัจฉริยะจะกระทบการดำรงชีวิตของคนและทำให้เกิดธุรกิจรูปแบบใหม่ รวมทั้งเกิดการเชื่อมต่อและการบรรจบกันของเทคโนโลยีก้าวหน้าอุตสาหกรรม และผลิตภัณฑ์ ซึ่งประเทศไทยจะต้องลงทุนด้านทรัพยากรมนุษย์และการวิจัยให้สามารถพัฒนาเทคโนโลยีสมัยใหม่ได้ เงื่อนไขการผลิตและการบริโภคที่เป็นมิตรกับสิ่งแวดล้อมก็จะเป็นเกณฑ์มาตรฐานที่กดดันให้ประเทศไทยต้องปรับเปลี่ยนไปสู่สังคมสีเขียว โดยการพัฒนาและนาเทคโนโลยีสีเขียวมาใช้ก็จะมีส่วนสำคัญ และช่วยแก้ปัญหา

การลดลงของทรัพยากรต่างๆ รวมทั้งน้ำมัน ซึ่งแม้ราคาจะลดลงแต่มีผลกระทบต่อสภาพแวดล้อม จึงต้องผลักดันให้มุ่งสู่การผลิตพลังงานทดแทนในรูปแบบต่างๆ รวมทั้งพืชพลังงานที่อาจจะส่งผลกระทบต่อความมั่นคงทางอาหารของโลก

นอกจากนั้น ยังมีข้อจำกัดและความเสี่ยงสำคัญจากการเข้าสู่สังคมสูงวัยของโลกและภาวะภูมิอากาศเปลี่ยนแปลงผันผวนและภาวะโลกร้อน ทั้งนี้ โครงสร้างประชากรโลกที่เข้าสู่สังคมสูงวัย แม้จะส่งผลให้เกิดโอกาสทางธุรกิจใหม่ๆ แต่มีความเสี่ยงให้เกิดการแย่งชิงแรงงานและเงินทุน รวมทั้งมีแรงกดดันต่อการใช้จ่ายงบประมาณด้านสวัสดิการและสาธารณสุขเพิ่มขึ้นในหลายๆ ประเทศ กลายเป็นความเสี่ยงด้านการคลังที่สำคัญ สำหรับ ภาวะโลกร้อนและการเปลี่ยนแปลงสภาวะภูมิอากาศที่ผันผวนก่อให้เกิดภัยธรรมชาติที่ทวีความรุนแรงมากขึ้นนั้น ก่อให้เกิดการปรับเปลี่ยนรูปแบบการดำเนินธุรกิจ การดำรงชีวิต การผลิตและการบริโภคที่เป็นมิตรต่อสิ่งแวดล้อมมากขึ้น ในขณะที่ความพยายามในการกระจายความเจริญและการพัฒนาให้มีความทั่วถึงมากขึ้น ประกอบกับ จำนวนประชากรที่เพิ่มขึ้นจะส่งผลให้ความเป็นเมืองเติบโตอย่างต่อเนื่อง ตามมาด้วยการมีข้อกำหนดของรูปแบบและกฎเกณฑ์ที่เกี่ยวข้องกับลักษณะการใช้พื้นที่ และความเป็นมิตรต่อสิ่งแวดล้อม ภายใต้เงื่อนไขการเปลี่ยนแปลงดังกล่าว การยึดถือหลักการบริหารจัดการที่ดีทั้งในภาครัฐและภาคธุรกิจเอกชน การใช้ระบอบประชาธิปไตย และการปฏิบัติให้เป็นไปตามสิทธิมนุษยชนจะเข้มข้นมากขึ้น

สำหรับสถานการณ์และสภาพแวดล้อมภายในประเทศไทยนั้น ผลของการพัฒนาตั้งแต่อดีตถึงปัจจุบันทำให้ประเทศไทยมีระดับการพัฒนาที่สูงขึ้นตามลำดับ โดยถูกจัดอยู่ในกลุ่มประเทศระดับรายได้ปานกลางมาตั้งแต่ปี ๒๕๓๑ และได้ขยับสูงขึ้นมาอยู่ในกลุ่มบนของกลุ่มประเทศระดับรายได้ปานกลางตั้งแต่ปี ๒๕๕๓ และล่าสุดในปี ๒๕๕๗ รายได้ประชาชาติต่อหัวเพิ่มขึ้นเป็น ๕,๗๓๙๒ ดอลลาร์ สหรัฐ. ต่อปีฐานการผลิตและบริการหลากหลายขึ้น ฐานการส่งออกสินค้าอุตสาหกรรมใหญ่ขึ้นมาก หลายสาขาการผลิตและบริการสามารถแข่งขันและมีส่วนแบ่งในตลาดโลกสูงขึ้นและสร้างรายได้เงินตราต่างประเทศในระดับสูง อาทิ กลุ่มยานยนต์ อิเล็กทรอนิกส์และเครื่องใช้ไฟฟ้า อุตสาหกรรมอาหาร สินค้าเกษตร การท่องเที่ยว และบริการด้านสุขภาพ ฐานเศรษฐกิจที่ใหญ่ขึ้นส่งผลให้การจ้างงานเพิ่มขึ้นเป็น ๓๘.๑ ล้านคนจากประชากรวัยแรงงาน ๓๘.๖ ล้านคน อัตราการว่างงานเฉลี่ยไม่ถึงร้อยละ ๑ ปัญหาความยากจนจึงลดลงตามลำดับจากร้อยละ ๒๐.๐ ในปี ๒๕๕๐ เป็นร้อยละ ๑๐.๙ ในปี ๒๕๕๖ คุณภาพชีวิตดีขึ้นในทุกๆ ระดับ โอกาสการได้รับการศึกษา บริการสาธารณสุข บริการสาธารณสุขและโครงสร้างพื้นฐานต่างๆ และการคุ้มครองทางสังคม อื่นๆ รวมถึงการเข้าถึงทรัพยากรต่างๆ มีความครอบคลุมและมีคุณภาพดีขึ้นตามลำดับ ในขณะเดียวกัน ประเทศไทยก็มีความเป็นสากลมากขึ้น ความร่วมมือระหว่างประเทศไทยกับนานาชาติทั้งในรูปแบบของทวิภาคีและพหุภาคีเพื่อเป็นกลไกและช่องทางในการ

สนับสนุนการพัฒนาเศรษฐกิจ สังคม และการเมืองของประเทศก็มีความก้าวหน้าไปมาก รวมทั้งกรอบความร่วมมือที่ช่วยทำให้ประเทศไทยสามารถยกระดับมาตรฐานต่างๆ ไปสู่ระดับสากลก็มีความคืบหน้ามากขึ้น

นอกจากนั้น ประสบการณ์ในช่วงวิกฤตเศรษฐกิจและการเงินในปี ๒๕๔๐ - ๒๕๔๑ ได้ส่งผลให้ภาครัฐและภาคเอกชนปรับตัวในการบริหารความเสี่ยงและสร้างภูมิคุ้มกัน ให้ดีขึ้นตามแนวคิดการบริหารจัดการที่ดีอันได้แก่ การดำเนินการที่มีประสิทธิภาพ โปร่งใส รับผิดชอบและตรวจสอบได้อย่างเป็นระบบดีขึ้น มีการกำกับดูแลวินัยทางการเงินการคลังที่กำหนดกรอบของความยั่งยืนทางการเงินการคลังเป็นแนวปฏิบัติที่ดีขึ้นและฐานะการคลังมีความมั่นคงมากขึ้น และฐานะเงินสำรองระหว่างประเทศอยู่ในระดับสูง มีการปรับปรุงในเรื่องกฎหมาย กฎระเบียบต่างๆ ให้มีการดำเนินการอย่างเป็นระบบมากขึ้น มีการสร้างความเป็นธรรมให้กับกลุ่มต่างๆ สามารถคุ้มครองผู้บริโภคและประชาชนจากการถูกเอารัดเอาเปรียบได้ดีขึ้น ช่วยสร้างบรรยากาศของการแข่งขันในตลาด และสนับสนุนให้การดำเนินธุรกิจในประเทศไทยมีความสะดวกคล่องตัวมากขึ้น

แต่ประเทศไทยก็ยังมีจุดอ่อนในเชิงโครงสร้างหลายด้านทั้งทางเศรษฐกิจ สังคม และการเมือง จุดอ่อนสำคัญของประเทศไทยได้แก่ โครงสร้างประชากรสูงอายุมากขึ้นตามลำดับ แต่คุณภาพคนโดยเฉลี่ยยังต่ำและการออมไม่เพียงพอ ประเทศขาดแคลนแรงงานทั้งในกลุ่มทักษะฝีมือสูงและกลุ่มทักษะฝีมือระดับล่าง ผลผลิตภาพแรงงานโดยเฉลี่ยยังต่ำ ทั้งระบบเศรษฐกิจมีผลผลิตการผลิตรวมต่ำ ต้องอาศัยการเพิ่มปริมาณเป็นแรงขับเคลื่อนหลัก ขณะที่โครงสร้างเศรษฐกิจมีสัดส่วนภาคการค้าระหว่างประเทศต่อขนาดของเศรษฐกิจสูงกว่าเศรษฐกิจภายในประเทศมาก จึงมีความอ่อนไหวและผันผวนตามปัจจัยภายนอกเป็นสำคัญ ฐานการผลิตเกษตรและบริการมีผลผลิตการผลิตรวมต่ำ โดยที่การใช้องค์ความรู้ เทคโนโลยี และนวัตกรรมเพื่อการเพิ่มมูลค่ายังมีน้อย การลงทุนเพื่อการวิจัยและพัฒนาอย่างไม่เพียงพอ การวิจัยที่ดำเนินการไปแล้วไม่ถูกนำมาใช้ให้เกิดประโยชน์เชิงเศรษฐกิจและสังคมได้อย่างคุ้มค่า การพัฒนานวัตกรรมมีน้อยสำหรับการดำเนินงานและการบริหารจัดการภาครัฐก็ยังขาดการบูรณาการจึงสิ้นเปลืองงบประมาณ การดำเนินงานเพื่อการพัฒนา มักขาดความต่อเนื่อง ประสิทธิภาพต่ำ ขาดความโปร่งใส และขาดความรับผิดชอบ ขณะที่ปัญหาคอร์รัปชันมีเป็นวงกว้าง การพัฒนาโครงสร้างพื้นฐานและระบบโลจิสติกส์รวมทั้งการบริหารจัดการน้ำยังไม่เป็นระบบโครงข่ายที่สมบูรณ์และล่าช้า การบังคับใช้กฎหมายยังขาดประสิทธิผล และกฎระเบียบต่างๆ ล้าสมัยไม่ทันกับการเปลี่ยนแปลง คนไทยยังมีปัญหาด้านคุณธรรมจริยธรรม ไม่เคารพสิทธิผู้อื่นและไม่ยึดผลประโยชน์ส่วนรวมเป็นสำคัญขณะที่ความเหลื่อมล้ำและความแตกแยกในสังคมไทยยังเป็นปัญหาที่ท้าทายมาก รวมทั้งปัญหาในด้านทรัพยากรธรรมชาติ



และสิ่งแวดล้อมที่เผชิญกับภาวะขยะล้นเมืองและสิ่งแวดล้อมเสื่อมโทรมลงในทุกด้าน

ทั้งนี้ ปัจจัยและเงื่อนไขภายในประเทศที่จะส่งผลกระทบต่ออนาคตการพัฒนาประเทศไทยที่สำคัญ ได้แก่ การเปลี่ยนแปลงโครงสร้างประชากรสูงวัยอย่างสมบูรณ์ ในระยะเวลา ๒๐ ปีต่อจากนี้ไป จะมีนัยยะที่สำคัญยิ่งต่อการพัฒนาประเทศ กำลังคนในวัยเด็กและวัยแรงงานจะลดลง ผู้สูงอายุจะเพิ่มขึ้นอย่างรวดเร็วย่อมส่งผลกระทบต่อศักยภาพทางเศรษฐกิจของประเทศ รูปแบบการใช้จ่าย การลงทุนและการออม ตลอดจนค่าใช้จ่ายด้านสุขภาพ ความมั่นคงทางสังคมและคุณภาพชีวิตผู้สูงอายุ ขณะเดียวกันประเทศไทยก็เผชิญกับข้อจำกัดด้านทรัพยากร ทั้งด้านแรงงานและทรัพยากรธรรมชาติที่มีนัยยะต่อต้นทุนการผลิตและสภาพแวดล้อมความเป็นอยู่ของประชาชนนอกจากนั้นปัญหาความเหลื่อมล้ำในมิติต่างๆ ก็มีนัยยะต่อการสร้างความสามัคคีสมานฉันท์ในสังคม ข้อจำกัดต่อการยกระดับศักยภาพทุนมนุษย์ ความจำเป็นในการลงทุนเพื่อยกระดับบริการทางสังคมและโครงสร้างพื้นฐานที่มีคุณภาพอย่างทั่วถึง และการปฏิรูปกฎระเบียบและกฎหมายที่ทำให้เกิดความเป็นธรรมและลดความเหลื่อมล้ำ และที่สำคัญเงื่อนไขจำเป็นที่ต้องปรับตัวคือ การแก้ปัญหาความอ่อนแอของการบริหารราชการแผ่นดินที่ทำให้จำเป็นต้องเร่งปฏิรูประบบราชการและการเมืองเพื่อให้เกิดการบริหารราชการที่ดี

โครงสร้างที่เป็นจุดอ่อนและการบริหารจัดการที่ขาดประสิทธิภาพและความโปร่งใสดังกล่าว จะส่งผลให้ประเทศไทยยิ่งต้องเผชิญกับแรงกดดันและความเสี่ยงมากขึ้นภายใต้สถานการณ์ที่กระแสโลกาภิวัตน์เข้มข้นขึ้น เป็นโลกไร้พรมแดนอย่างแท้จริง โดยที่การเคลื่อนย้ายของผู้คน สินค้าและบริการ เงินทุน องค์ความรู้เทคโนโลยี ข้อมูลและข่าวสารต่างๆ เป็นไปอย่างเสรี ส่งผลให้การแข่งขันในตลาดโลกรุนแรงขึ้นโดยที่ประเทศต่างๆ เร่งผลักดันการเพิ่มผลิตภาพและการพัฒนานวัตกรรมเพื่อการแข่งขัน ขณะเดียวกันความเสี่ยงและข้อจำกัดที่เกิดจากสภาพภูมิอากาศผันผวนรุนแรงต่อการดำเนินธุรกิจและการดำเนินชีวิตของผู้คนก็เพิ่มขึ้น กฎเกณฑ์และกฎระเบียบของสังคมโลกจึงมีความเข้มงวดมากขึ้น ทั้งในเรื่องการปลดปล่อยมลพิษ สิทธิมนุษยชน และกฎระเบียบทางการเงิน เป็นต้นเงื่อนไขต่างๆ ดังกล่าวจะเป็นแรงกดดันให้ประเทศไทยต้องปรับตัวและมีการบริหารความเสี่ยงอย่างชาญฉลาดมากขึ้น โดยที่การปรับตัวจะต้องหยั่งรากลึกลงไปถึงการเปลี่ยนแปลงในเชิงโครงสร้างเพื่อแก้จุดอ่อนและควบคู่ไปกับการสร้างกลไกเชิงรุกให้จุดแข็งของประเทศเป็นประโยชน์สูงสุดแก่ประชาชนส่วนใหญ่ของประเทศ ซึ่งหากไม่สามารถแก้ปัญหาและปฏิรูปให้สัมฤทธิ์ผลได้ในระยะ ๔ - ๕ ปีต่อจากนี้ไป ประเทศไทยจะสูญเสียความสามารถในการแข่งขัน รายได้เฉลี่ยของประชาชนจะไม่สามารถยกระดับให้ดีขึ้นได้ คุณภาพคนโดยเฉลี่ยจะยังต่ำ และปัญหาความเหลื่อมล้ำจะรุนแรงขึ้น รวมทั้งทรัพยากรจะร่อยหรอ

เสื่อมโทรมลงไปอีก และในที่สุดการพัฒนาประเทศจะไม่สามารถยั่งยืนไปได้ในระยะยาว

ทั้งนี้ เงื่อนไขในปัจจุบันและแนวโน้มการเปลี่ยนแปลงในอนาคตในทุกมิติจะส่งผลกระทบต่ออนาคตการพัฒนาประเทศไทยอย่างมากโดยเฉพาะอย่างยิ่งลักษณะในเชิงโครงสร้างทั้งทางเศรษฐกิจและสังคมภายในประเทศทั้งที่เป็นจุดแข็งและเป็นจุดอ่อนที่จะต้องเผชิญและผสมผสานกับปัจจัยภายนอกและก่อให้เกิดทั้งโอกาสและความเสี่ยงในหลากหลายมิติ การที่ประเทศไทยจะสามารถแสวงหาโอกาสจากการพัฒนาของโลกและรับมือกับภัยคุกคามเหล่านั้นได้นั้น จำเป็นจะต้องมีการวิเคราะห์แนวโน้มการเปลี่ยนแปลงในอนาคตอย่างรอบด้าน ขณะเดียวกันต้องวิเคราะห์ศักยภาพภายในประเทศ เพื่อเตรียมความพร้อมของประเทศต่อการเปลี่ยนแปลงเหล่านั้น โดยที่ประเทศไทยต้องปฏิรูปและปรับเปลี่ยนอย่างเป็นระบบขนานใหญ่เพื่อให้โครงสร้างทางเศรษฐกิจและสังคมของประเทศเหมาะสมกับภูมิทัศน์ใหม่ของโลกยืดหยุ่นปรับตัวได้เร็ว สามารถรับมือกับความเปลี่ยนแปลงแบบใหม่ได้ และสามารถอาศัยโอกาสจากการเปลี่ยนแปลงบริบทโลกมาสร้างประโยชน์สุขให้กับคนในชาติได้ ไม่ว่าจะเป็นการปรับโครงสร้างเศรษฐกิจและสังคม การลงทุนเพื่อพัฒนาโครงสร้างพื้นฐาน การพัฒนาทรัพยากรมนุษย์ การปรับเปลี่ยนค่านิยมและวัฒนธรรมการดำรงชีวิตการทำงาน และการเรียนรู้ ซึ่งจำเป็นอย่างยิ่งที่จะต้องอาศัยความร่วมมือจากทุกภาคส่วนในการดำเนินการร่วมกันอย่างเป็นเอกภาพมีการจัดลำดับความสำคัญและแบ่งหน้าที่รับผิดชอบอย่างชัดเจนของผู้ที่เกี่ยวข้องกับประเด็นปัญหานั้นๆ ซึ่งการดำเนินการดังกล่าวจะต้องกำหนดเป็นยุทธศาสตร์การพัฒนาประเทศในระยะยาวเพื่อกำหนดวิสัยทัศน์และเป้าหมายการพัฒนาประเทศและกรอบการทำงานของภาคส่วนต่างๆ เพื่อให้ขับเคลื่อนการพัฒนาประเทศไปสู่เป้าหมายที่กำหนดไว้

ดังนั้น จึงจำเป็นต้องกำหนดยุทธศาสตร์ที่เหมาะสมเพื่อแก้ไขจุดอ่อนและเสริมจุดแข็งให้เอื้อต่อการพัฒนาประเทศ เพื่อให้บรรลุซึ่งเป้าหมายการสร้างและรักษาไว้ซึ่งผลประโยชน์แห่งชาติในการที่จะให้ประเทศไทยมีความมั่นคงในทุกด้าน คนในชาติมีคุณภาพชีวิตที่ดีและมั่งคั่ง และประเทศสามารถพัฒนาไปได้อย่างยั่งยืน ทั้งนี้การวิเคราะห์ให้ได้ข้อสรุปเกี่ยวกับจุดแข็ง จุดอ่อน โอกาสและข้อจำกัดรวมทั้งความเสี่ยงของประเทศ จะนำไปสู่การกำหนดตำแหน่งเชิงยุทธศาสตร์และเป้าหมายของประเทศที่ชัดเจนและได้รับการยอมรับร่วมกันในสังคมไทยที่จะส่งผลให้เกิดการผนึกกำลังและระดมทรัพยากรอย่างมีประสิทธิภาพในการขับเคลื่อนการพัฒนาไปในทิศทางที่สอดคล้องกัน การดำเนินการมีบูรณาการและเป็นเอกภาพภายใต้การมองภาพอนาคตของประเทศที่เป็นภาพเดียวกัน

อย่างไรก็ตามในช่วงที่ผ่านมา ประเทศไทยมิได้มีการกำหนดวิสัยทัศน์ประเทศ เป้าหมายและยุทธศาสตร์ของประเทศในระยะยาว การบริหารราชการ

แผ่นดินของฝ่ายบริหารจึงให้ความสำคัญกับนโยบายพรรคการเมืองหรือนโยบายของรัฐบาลซึ่งเมื่อมีการเปลี่ยนรัฐบาลก็ทำให้การดำเนินนโยบายขาดความต่อเนื่อง ถือเป็น การสูญเสียโอกาสและสิ้นเปลืองทรัพยากรของประเทศ ดังนั้น เพื่อเป็นการปฏิรูประบบการบริหารราชการแผ่นดินของประเทศไทยให้มีเป้าหมายการพัฒนาในระยะยาว และเพื่อเป็นการกำหนดให้ฝ่ายบริหารมีความรับผิดชอบที่จะต้องขับเคลื่อนประเทศไปสู่เป้าหมายที่เป็นที่ยอมรับร่วมกันและเป็นเอกภาพ ประเทศไทยจำเป็นต้องมี "ยุทธศาสตร์ชาติ" ซึ่งภายใต้ยุทธศาสตร์ชาติ ประเทศไทยต้องปฏิรูปและปรับเปลี่ยนอย่างเป็นระบบขนานใหญ่ เพื่อให้โครงสร้างทางเศรษฐกิจและสังคมของประเทศเหมาะสมกับภูมิทัศน์ใหม่ของโลก ยืดหยุ่นปรับตัวได้เร็ว สามารถรับมือกับความเสี่ยงและภัยคุกคามแบบใหม่ได้ และสามารถอาศัยโอกาสจากการเปลี่ยนแปลงบริบทโลกมาสร้างประโยชน์สุขให้กับคนในชาติได้ จะต้องมีการกำหนดวิสัยทัศน์ เป้าหมายของประเทศ และทิศทางในการขับเคลื่อนประเทศให้สอดคล้องกับประเด็นการเปลี่ยนแปลงและความท้าทายต่างๆ ของบริบทโลก และบริบทการพัฒนาภายในประเทศ

การกำหนดให้มี "ยุทธศาสตร์ชาติ" เพื่อเป็นยุทธศาสตร์ในการพัฒนาประเทศในระยะยาว พร้อมกับการปฏิรูปและการพัฒนาระบบและกลไกการบริหารราชการแผ่นดินในการขับเคลื่อนยุทธศาสตร์ให้สามารถนำไปสู่การปฏิบัติอย่างจริงจังจะช่วยยกระดับคุณภาพของประเทศไทยในทุกภาคส่วนและนาพาประเทศไทยให้หลุดพ้นหรือบรรเทาความรุนแรงของสภาพปัญหาที่เกิดขึ้นในปัจจุบัน ทั้งปัญหาทางเศรษฐกิจ ปัญหาความเหลื่อมล้ำ ปัญหาการทุจริตคอร์รัปชัน และปัญหาความขัดแย้งในสังคม รวมถึงสามารถรับมือกับภัยคุกคามและบริหารจัดการกับความเสี่ยงที่จะเกิดขึ้นในอนาคต และสามารถเปลี่ยนผ่านประเทศไทยไปพร้อมๆ กับการเปลี่ยนแปลงภูมิทัศน์ใหม่ของโลกได้ซึ่งจะทำให้ประเทศไทยยังคงรักษาบทบาทสำคัญในเวทีโลก สามารถดำรงรักษาความเป็นชาติที่มีความมั่นคงทางเศรษฐกิจ สังคม และวัฒนธรรม และคนไทยในประเทศมีความอยู่ดีมีสุขอย่างถ้วนหน้ากันสาระสำคัญของยุทธศาสตร์ชาติซึ่งคณะกรรมการจัดทำยุทธศาสตร์ชาติกำลังดำเนินการยกร่างอยู่ในขณะนี้ จะประกอบด้วยวิสัยทัศน์และเป้าหมายของชาติที่คนไทยทุกคนต้องการบรรลุร่วมกันรวมทั้งนโยบายแห่งชาติและมาตรการเฉพาะ ซึ่งเป็นแนวทาง ทิศทางและวิธีการที่ทุกองค์กรและคนไทยทุกคนต้องมุ่งดำเนินการไปพร้อมกันอย่างประสานสอดคล้อง เพื่อให้บรรลุซึ่งสิ่งที่คนไทยทุกคนต้องการ คือประเทศไทยมั่นคง มั่งคั่ง และยั่งยืน ในทุกสาขาของกำลังอำนาจแห่งชาติ อันได้แก่ การเมืองภายในประเทศ การเมืองต่างประเทศ เศรษฐกิจ สังคมจิตวิทยา การทหาร วิทยาศาสตร์และเทคโนโลยีการพลังงาน ทรัพยากรธรรมชาติและสิ่งแวดล้อม และเทคโนโลยีสารสนเทศและการสื่อสาร



## ๒.๒ วิสัยทัศน์

วิสัยทัศน์ "ประเทศไทยมีความมั่นคง มั่งคั่ง ยั่งยืน เป็นประเทศพัฒนาแล้ว ด้วยการพัฒนาตามหลักปรัชญาของเศรษฐกิจพอเพียง" หรือเป็นคติพจน์ประจำชาติว่า "มั่นคง มั่งคั่ง ยั่งยืน" ทั้งนี้วิสัยทัศน์ดังกล่าวจะต้องสนองตอบต่อผลประโยชน์แห่งชาติ อันได้แก่การมีเอกราช อธิปไตย และบูรณภาพแห่งเขตอำนาจรัฐ การดำรงอยู่อย่างมั่นคง ยั่งยืนของสถาบันหลักของชาติ การดำรงอยู่อย่างมั่นคงของชาติและประชาชนจากภัยคุกคามทุกรูปแบบ การอยู่ร่วมกันในชาติอย่างสันติสุขเป็นปึกแผ่นมีความมั่นคงทางสังคมท่ามกลางพหุสังคมและการมีเกียรติและศักดิ์ศรีของความเป็นมนุษย์ ความเจริญเติบโตของชาติ ความเป็นธรรมและความอยู่ดีมีสุขของประชาชน ความยั่งยืนของฐานทรัพยากรธรรมชาติสิ่งแวดล้อม ความมั่นคงทางพลังงานและอาหารความสามารถในการรักษาผลประโยชน์ของชาติภายใต้การเปลี่ยนแปลงของภาวะแวดล้อมระหว่างประเทศและการอยู่ร่วมกันอย่างสันติประสานสอดคล้องกัน ด้านความมั่นคงในประชาคมอาเซียนและประชาคมโลกอย่างมีเกียรติและศักดิ์ศรีไม่เป็นภาระของโลกและสามารถเกื้อกูลประเทศที่มีศักยภาพทางเศรษฐกิจที่ต่ำกว่า

## ๒.๓ ยุทธศาสตร์ชาติ

ในการที่จะบรรลุวิสัยทัศน์และทำให้ประเทศไทยพัฒนาไปสู่อนาคตที่พึงประสงค์นั้น จำเป็นจะต้องมีการวางแผนและกำหนดยุทธศาสตร์การพัฒนาในระยะยาว และกำหนดแนวทางการพัฒนาของทุกภาคส่วนให้ขับเคลื่อนไปในทิศทางเดียวกัน ดังนั้น จึงจำเป็นต้องกำหนดยุทธศาสตร์ชาติในระยะยาว เพื่อถ่ายทอดแนวทางการพัฒนาสู่การปฏิบัติในแต่ละช่วงเวลาอย่างต่อเนื่องและมีการบูรณาการ และสร้างความเข้าใจถึงอนาคตของประเทศไทยร่วมกัน และเกิดการรวมพลังของทุกภาคส่วนในสังคมทั้งประชาชน เอกชน ประชาสังคมในการขับเคลื่อนการพัฒนาเพื่อการสร้างและรักษาไว้ซึ่งผลประโยชน์แห่งชาติและบรรลุวิสัยทัศน์ "ประเทศไทยมีความมั่นคง มั่งคั่ง ยั่งยืนเป็นประเทศพัฒนาแล้ว ด้วยการพัฒนาตามหลักปรัชญาของเศรษฐกิจพอเพียง" หรือคติพจน์ประจำชาติ "มั่นคง มั่งคั่ง ยั่งยืน" เพื่อให้ประเทศมีขีดความสามารถในการแข่งขัน มีรายได้สูงอยู่ในกลุ่มประเทศพัฒนาแล้ว คนไทยมีความสุข อยู่ดี กินดี สังคมมีความมั่นคง เสริมภาคและเป็นธรรม ซึ่งยุทธศาสตร์ชาติที่จะใช้เป็นกรอบแนวทางการพัฒนาในระยะ ๒๐ ปีต่อจากนี้ไป จะประกอบด้วย ๖ ยุทธศาสตร์ ได้แก่ (๑) ยุทธศาสตร์ด้านความมั่นคง (๒) ยุทธศาสตร์ด้านการสร้างความสามารถในการแข่งขัน (๓) ยุทธศาสตร์การพัฒนาและเสริมสร้างศักยภาพคน (๔) ยุทธศาสตร์ด้านการสร้างโอกาสความเสมอภาคและเท่าเทียมกันทางสังคม (๕) ยุทธศาสตร์ด้านการสร้าง

การเติบโตบนคุณภาพชีวิตที่เป็นมิตรกับสิ่งแวดล้อม และ (๖) ยุทธศาสตร์ด้านการปรับสมดุลและพัฒนาระบบการบริหารจัดการภาครัฐ โดยมีสาระสำคัญของแต่ละยุทธศาสตร์ สรุปได้ ดังนี้

**๒.๓.๑ ยุทธศาสตร์ด้านความมั่นคง** มีเป้าหมายทั้งในการสร้างเสถียรภาพภายในประเทศและช่วยลดและป้องกันภัยคุกคามจากภายนอก รวมทั้งสร้างความเชื่อมั่นในกลุ่มประเทศอาเซียนและประชาคมโลกที่มีต่อประเทศไทย กรอบแนวทางที่ต้องให้ความสำคัญ อาทิ

- (๑) การเสริมสร้างความมั่นคงของสถาบันหลักและการปกครองระบอบประชาธิปไตยอันมีพระมหากษัตริย์ทรงเป็นประมุข
- (๒) การปฏิรูปกลไกการบริหารประเทศและพัฒนาความมั่นคงทางการเมือง จัดคอร์รัปชัน สร้างความเชื่อมั่นในกระบวนการยุติธรรม
- (๓) การรักษาความมั่นคงภายในและความสงบเรียบร้อยภายใน ตลอดจนการบริหารจัดการความมั่นคงชายแดนและชายฝั่งทะเล
- (๔) การพัฒนาระบบ กลไก มาตรการและความร่วมมือระหว่างประเทศทุกระดับ และรักษาดุลยภาพความสัมพันธ์กับประเทศมหาอำนาจ เพื่อป้องกันและแก้ไขปัญหาความมั่นคงรูปแบบใหม่
- (๕) การพัฒนาเสริมสร้างศักยภาพการผนึกกำลังป้องกันประเทศ การรักษาความสงบเรียบร้อยภายในประเทศสร้างความร่วมมือกับประเทศเพื่อนบ้านและมิตรประเทศ
- (๖) การพัฒนาระบบการเตรียมพร้อมแห่งชาติและระบบบริหารจัดการภัยพิบัติ รักษาความมั่นคงของฐานทรัพยากรธรรมชาติ สิ่งแวดล้อม
- (๗) การปรับกระบวนการทำงานของกลไกที่เกี่ยวข้องจากแนวตั้งสู่แนวนานมากขึ้น

**๒.๓.๒ ยุทธศาสตร์ด้านการสร้างความสามารถในการแข่งขัน** เพื่อให้ประเทศไทยสามารถพัฒนาไปสู่การเป็นประเทศพัฒนาแล้ว ซึ่งจำเป็นต้องยกระดับผลิตภาพการผลิตและการใช้นวัตกรรมในการเพิ่มความสามารถในการแข่งขันและการพัฒนาอย่างยั่งยืนทั้งในสาขาอุตสาหกรรม เกษตรและบริการ การสร้างความมั่นคงและปลอดภัยด้านอาหาร การเพิ่มขีดความสามารถทางการค้า และการเป็นผู้ประกอบการ รวมทั้งการพัฒนาฐานเศรษฐกิจแห่งอนาคต ทั้งนี้ภายใต้กรอบการปฏิรูปและพัฒนาปัจจัยเชิงยุทธศาสตร์ทุกด้าน อันได้แก่โครงสร้างพื้นฐานและระบบโลจิสติกส์ วิทยาศาสตร์ เทคโนโลยีและนวัตกรรม การพัฒนาทุนมนุษย์ และการบริหารจัดการทั้งในภาครัฐและภาคธุรกิจเอกชน กรอบแนวทางที่ต้องให้ความสำคัญ อาทิ

- (๑) การพัฒนาสมรรถนะทางเศรษฐกิจได้แก่การรักษาเสถียรภาพเศรษฐกิจและสร้างความเชื่อมั่น การส่งเสริมการค้าและการลงทุนที่อยู่

บนการแข่งขันที่เป็นธรรมและรับผิดชอบต่อสังคม ตลอดจนการพัฒนาประเทศสู่ความเป็นชาติการค้าเพื่อให้ได้ประโยชน์จากห่วงโซ่มูลค่าในภูมิภาค และเป็นการยกระดับไปสู่ส่วนบนของห่วงโซ่มูลค่ามากขึ้น

(๒) การพัฒนาภาคการผลิตและบริการบนฐานของการพัฒนานวัตกรรมและมีความเป็นมิตรต่อสิ่งแวดล้อม โดยมีการใช้ดิจิทัลและการค้าที่เข้มข้นเพื่อสร้างมูลค่าเพิ่มและขยายกิจกรรมการผลิตและบริการ โดยมุ่งสู่ความเป็นเลิศในระดับโลกและในระดับภูมิภาคในอุตสาหกรรมหลายสาขา และในภาคบริการที่หลากหลายตามรูปแบบการดำเนินชีวิตและการดำเนินธุรกิจที่เปลี่ยนไป รวมทั้งเป็นแหล่งอาหารคุณภาพ สะอาดและปลอดภัยของโลก

- ภาคเกษตร โดยเสริมสร้างฐานการผลิตให้เข้มแข็งและยั่งยืน เพิ่มขีดความสามารถในการแข่งขันของภาคเกษตรส่งเสริมเกษตรกรรายย่อยให้ปรับไปสู่การทำเกษตรยั่งยืนที่เป็นมิตรกับสิ่งแวดล้อมและรวมกลุ่มเกษตรกรในการพัฒนาอาชีพที่เข้มแข็ง และการพัฒนาสินค้าเกษตรที่มีศักยภาพและอาหารคุณภาพ สะอาด และปลอดภัย

- ภาคอุตสาหกรรม โดยพัฒนาอุตสาหกรรมศักยภาพ ยก ระดับการพัฒนาอุตสาหกรรมปัจจุบันที่มีศักยภาพสูง และพัฒนาอุตสาหกรรมอนาคตที่มีศักยภาพ โดยการใช้ดิจิทัลและการค้ามาเพิ่มมูลค่าและยกระดับห่วงโซ่มูลค่าในระดับสูงขึ้น

- ภาคบริการ โดยขยายฐานการบริการให้มีความหลากหลาย มีความเป็นเลิศและเป็นมิตรต่อสิ่งแวดล้อม โดยการยกระดับบริการที่เป็นฐานรายได้เดิม เช่น การท่องเที่ยว และพัฒนาให้ประเทศไทยเป็นศูนย์กลางการให้บริการสุขภาพ ธุรกิจบริการด้านการเงินและธุรกิจบริการที่มีศักยภาพอื่น ๆ เป็นต้น

(๓) การพัฒนาผู้ประกอบการและเศรษฐกิจชุมชน พัฒนาทักษะผู้ประกอบการ ยกกระดับผลิตภาพแรงงานและพัฒนาวิสาหกิจขนาดกลางและขนาดย่อม (SMEs) สู่สากล และพัฒนาวิสาหกิจชุมชน และสถาบันเกษตรกร

(๔) การพัฒนาพื้นที่เศรษฐกิจพิเศษและเมืองพัฒนาเขตเศรษฐกิจพิเศษชายแดน และพัฒนาระบบเมืองศูนย์กลางความเจริญ จัดระบบผังเมืองที่มีประสิทธิภาพและมีส่วนร่วม มีการจัดการสิ่งแวดล้อมเมือง และโครงสร้างพื้นฐานทางสังคมและเศรษฐกิจที่สอดคล้องกับศักยภาพ

(๕) การลงทุนพัฒนาโครงสร้างพื้นฐาน ในด้านการขนส่ง ด้านพลังงาน ระบบเทคโนโลยีสารสนเทศและการสื่อสารและการวิจัยและพัฒนา

(๖) การเชื่อมโยงกับภูมิภาคและเศรษฐกิจโลกสร้างความเป็นหุ้นส่วนการพัฒนากับนานาชาติ ส่งเสริมความร่วมมือกับนานาชาติในการสร้าง

ความมั่นคงด้านต่างๆ เพิ่มบทบาทของไทยในองค์กรระหว่างประเทศ รวมถึงสร้างองค์ความรู้ด้านการต่างประเทศ

**๒.๓.๓ ยุทธศาสตร์การพัฒนาและเสริมสร้างศักยภาพคน** เพื่อพัฒนาคนและสังคมไทยให้เป็นรากฐานที่แข็งแกร่งของประเทศมีความพร้อมทางกาย ใจ สติปัญญา มีความเป็นสากล มีทักษะการคิดวิเคราะห์อย่างมีเหตุผล มีระเบียบวินัย เคารพกฎหมาย มีคุณธรรมจริยธรรม รู้คุณค่าความเป็นไทย มีครอบครัวที่มั่นคง กรอบแนวทางที่ต้องให้ความสำคัญ อาทิ

(๑) การพัฒนาศักยภาพคนตลอดช่วงชีวิตให้สนับสนุนการเจริญเติบโตของประเทศ

(๒) การยกระดับคุณภาพการศึกษาและการเรียนรู้ให้มีคุณภาพเท่าเทียม และทั่วถึง

(๓) การปลูกฝังระเบียบวินัย คุณธรรม จริยธรรมค่านิยมที่พึงประสงค์

(๔) การสร้างเสริมให้คนมีสุขภาพที่ดี

(๕) การสร้างความอยู่ดีมีสุขของครอบครัวไทยเสริมสร้างบทบาทของสถาบันครอบครัวในการบ่มเพาะจิตใจให้เข้มแข็ง

**๒.๓.๔ ยุทธศาสตร์ด้านการสร้างโอกาสความเสมอภาคและเท่าเทียมกันทางสังคม** เพื่อเร่งกระจายโอกาสการพัฒนาและสร้างความมั่นคงให้ทั่วถึง ลดความเหลื่อมล้ำไปสู่สังคมที่เสมอภาคและเป็นธรรม กรอบแนวทางที่ต้องให้ความสำคัญ อาทิ

(๑) การสร้างความมั่นคงและการลดความเหลื่อมล้ำทางด้านเศรษฐกิจและสังคม

(๒) การพัฒนาระบบบริการและระบบบริหารจัดการสุขภาพ

(๓) การสร้างสภาพแวดล้อมและนวัตกรรมที่เอื้อต่อการดำรงชีวิตในสังคมสูงวัย

(๔) การสร้างความเข้มแข็งของสถาบันทางสังคมทุนทางวัฒนธรรมและความเข้มแข็งของชุมชน

(๕) การพัฒนาการสื่อสารมวลชนให้เป็นกลไกในการสนับสนุนการพัฒนา

**๒.๓.๕ ยุทธศาสตร์ด้านการสร้างการเติบโตบนคุณภาพชีวิตที่เป็นมิตรต่อสิ่งแวดล้อม** เพื่อเร่งอนุรักษ์ฟื้นฟูและสร้างความมั่นคงของฐานทรัพยากรธรรมชาติ และมีความมั่นคงด้านน้ำ รวมทั้งมีความสามารถในการป้องกันผลกระทบและปรับตัวต่อการเปลี่ยนแปลงสภาพภูมิอากาศและภัยพิบัติธรรมชาติ และพัฒนามุ่งสู่การเป็นสังคมสีเขียว กรอบแนวทางที่ต้องให้ความสำคัญ อาทิ

(๑) การจัดระบบอนุรักษ์ ฟื้นฟูและป้องกันการทำลาย  
ทรัพยากรธรรมชาติ

(๒) การวางระบบบริหารจัดการน้ำให้มีประสิทธิภาพทั้ง ๒๕ ลุ่ม  
น้ำเน้นการปรับระบบการบริหารจัดการอุทกภัยอย่างบูรณาการ

(๓) การพัฒนาและใช้พลังงานที่เป็นมิตรกับสิ่งแวดล้อม

(๔) การพัฒนาเมืองอุตสาหกรรมเชิงนิเวศและเมืองที่เป็นมิตร  
กับสิ่งแวดล้อม

(๕) การร่วมลดปัญหาโลกร้อนและปรับตัวให้พร้อมกับการ  
เปลี่ยนแปลงสภาพภูมิอากาศ

(๖) การใช้เครื่องมือทางเศรษฐศาสตร์และนโยบายการคลังเพื่อ  
สิ่งแวดล้อม

**๒.๓.๖ ยุทธศาสตร์ด้านการปรับสมดุลและพัฒนาระบบ การ**  
บริหารจัดการภาครัฐ เพื่อให้หน่วยงานภาครัฐมีขนาดที่เหมาะสมกับบทบาท  
ภารกิจ มีสมรรถนะสูง มีประสิทธิภาพและประสิทธิผลกระจายบทบาทภารกิจไปสู่  
ท้องถิ่นอย่างเหมาะสม มีธรรมาภิบาลกรอบแนวทางที่ต้องให้ความสำคัญ อาทิ

(๑) การปรับปรุงโครงสร้าง บทบาท ภารกิจของหน่วยงานภาค  
รัฐ ให้มีขนาดที่เหมาะสม

(๒) การวางระบบบริหารราชการแบบบูรณาการ

(๓) การพัฒนาระบบบริหารจัดการกำลังคนและพัฒนาบุคลากร  
ภาครัฐ

(๔) การต่อต้านการทุจริตและประพฤติมิชอบ

(๕) การปรับปรุงกฎหมายและระเบียบต่างๆให้ทันสมัย เป็นธรรม  
และเป็นสากล

(๖) การพัฒนาระบบการให้บริการประชาชนของหน่วยงานภาค  
รัฐ

(๗) การปรับปรุงการบริหารจัดการรายได้และรายจ่ายของภาค  
รัฐ

## **๒.๔ กลไกการขับเคลื่อนกระบวนการพัฒนา**

ยุทธศาสตร์ชาติจะเป็นแผนแม่บทหลักในการพัฒนาประเทศเพื่อให้  
ส่วนราชการและหน่วยงานต่างๆ ใช้เป็นแนวทางในการจัดทำแผนยุทธศาสตร์การ  
พัฒนาประเทศในด้านต่างๆ อาทิ แผนพัฒนาเศรษฐกิจและสังคมแห่งชาติ แผน  
เฉพาะด้านต่างๆ เช่น ด้านความมั่นคง เศรษฐกิจ การศึกษา ศิลปวัฒนธรรม ฯลฯ  
แผนปฏิบัติการในระดับกระทรวงและในระดับพื้นที่ ให้มีความสอดคล้องกันตาม  
ห่วงเวลา นอกจากนี้ยุทธศาสตร์ชาติจะใช้เป็นกรอบในการจัดสรรงบประมาณและ  
ทรัพยากรอื่นๆ ของประเทศ เพื่อขับเคลื่อนการพัฒนาอย่างมีเอกภาพให้บรรลุเป้า



หมาย โดยจะต้องอาศัยการประสานความร่วมมือจากหลายภาคส่วน ภายใต้ระบบ ประชาธิปไตย คือ ความร่วมมือของภาครัฐภาคเอกชน ภาคประชาชนและประชาสังคม ทั้งนี้ รัฐธรรมนูญแห่งราชอาณาจักรไทยจะได้มีการกำหนดเกี่ยวกับบทบาทของ ยุทธศาสตร์ชาติและแนวทางในการนำยุทธศาสตร์ชาติไปสู่การปฏิบัติ เพื่อที่ส่วน ราชการและหน่วยงานต่างๆ จะสามารถขับเคลื่อนการพัฒนาได้อย่างต่อเนื่องและ บูรณาการ

## **๒.๕ ปัจจัยความสำเร็จของยุทธศาสตร์ชาติ**

**๒.๕.๑ สารของยุทธศาสตร์ชาติ** กำหนดวิสัยทัศน์ระยะยาว ที่ชัดเจน มีการกำหนดเป้าหมายและภาพในอนาคตของประเทศที่ชัดเจนและเป็น ที่เข้าใจ รับรู้ และยอมรับเป็นเจ้าของร่วมกันสามารถถ่ายทอดเป้าหมายของ ยุทธศาสตร์ชาติ สู่เป้าหมายเฉพาะด้านต่างๆ ตามระยะเวลาเป็นช่วงๆ ของหน่วย งานปฏิบัติได้ และมีการกำหนดตัวชี้วัดที่สามารถวัดผลสัมฤทธิ์ได้

**๒.๕.๒ ระบบและกฎหมาย** มีกฎหมายรองรับ มีกลไกเชื่อมโยง กับแผนพัฒนาเศรษฐกิจและสังคมแห่งชาติและแผนในระดับต่างๆ เพื่อให้ ส่วนราชการนำยุทธศาสตร์ชาติไปปฏิบัติ รวมทั้งกรอบกฎหมายด้านการจัดสรรงบประมาณ ให้สามารถระดมทรัพยากรเพื่อผลักดันขับเคลื่อนการดำเนินการตาม ยุทธศาสตร์ชาติอย่างมีบูรณาการ และกรอบกฎหมายที่จะกำหนดให้การดำเนินการตามยุทธศาสตร์ชาติมีความต่อเนื่อง รวมทั้งมีระบบการติดตามและประเมิน ผลอย่างเป็นระบบในทุกระดับ

**๒.๕.๓ กลไกสู่การปฏิบัติ** มีกลไกที่สอดคล้อง/สอดคล้องตั้งแต่ ระดับการจัดทำยุทธศาสตร์ การนำไปสู่การปฏิบัติ และการติดตามประเมินผล รวมทั้งมีกลไกในการกำกับดูแล บริหารจัดการและการขับเคลื่อนยุทธศาสตร์ชาติสู่ การปฏิบัติอย่างมีประสิทธิภาพและหน่วยงานปฏิบัติจะต้องมีความเข้าใจ สามารถ กำหนดแผนงานโครงการให้สอดคล้องกับเป้าหมายที่กำหนดไว้ในยุทธศาสตร์ ชาติ

### **๑.๒ แผนพัฒนาเศรษฐกิจและสังคมแห่งชาติ ฉบับที่ ๑๒**

การจัดทำแผนพัฒนาสี่ปีขององค์การบริหารส่วนตำบลมีความสัมพันธ์ และสอดคล้องกับแผนยุทธศาสตร์พัฒนาขององค์กรปกครองส่วนท้องถิ่น โดย แผนยุทธศาสตร์การพัฒนาจะต้องสอดคล้องกับแผนพัฒนาเศรษฐกิจและสังคม แห่งชาติ แต่ทั้งนี้ แผนพัฒนาเศรษฐกิจและสังคมแห่งชาติ ฉบับที่ ๑๑ (พ.ศ. ๒๕๕๕ - ๒๕๕๙) ได้สิ้นสุดลงและการจัดทำแผนพัฒนาเศรษฐกิจและสังคมแห่ง ชาติ ฉบับที่ ๑๒ อยู่ระหว่างการเสนอร่างแผนซึ่งได้กำหนดยุทธศาสตร์เอาไว้ แล้ว

ดังนั้น เพื่อให้การจัดทำแผนพัฒนาสี่ปี (พ.ศ. ๒๕๖๑ - ๒๕๖๔) ของ องค์การบริหารส่วนตำบลหนองเยื้อง มีความสอดคล้องกับทิศทางแผนพัฒนา แผนพัฒนาท้องถิ่น (พ.ศ. 2566 - 2570) อบต.หนองเยื้อง อ.บ้านใหม่ไชยพจน์ จ.บุรีรัมย์

เศรษฐกิจและสังคมแห่งชาติ ฉบับที่ ๑๒ องค์การบริหารส่วนตำบล จึงได้จัดทำแผนที่สอดคล้องกับแผนพัฒนาเศรษฐกิจและสังคมแห่งชาติ ฉบับที่ ๑๒ ซึ่งมีทั้งหมด ๑๐ ยุทธศาสตร์ ดังนี้

**ยุทธศาสตร์ที่ ๑** การเสริมสร้างและพัฒนาศักยภาพทุนมนุษย์

**ยุทธศาสตร์ที่ ๒** การสร้างความเป็นธรรมลดความเหลื่อมล้ำในสังคม

**ยุทธศาสตร์ที่ ๓** การสร้างความเข้มแข็งทางเศรษฐกิจและแข่งขัน

ได้อย่างยั่งยืน

**ยุทธศาสตร์ที่ ๔** การเติบโตที่เป็นมิตรกับสิ่งแวดล้อมเพื่อการพัฒนา

ได้อย่างยั่งยืน

**ยุทธศาสตร์ที่ ๕** การเสริมสร้างความมั่นคงแห่งชาติเพื่อการพัฒนาประเทศสู่ความมั่งคั่งและยั่งยืน

**ยุทธศาสตร์ที่ ๖** การบริหารจัดการในภาครัฐ การป้องกันการทุจริตประพฤติมิชอบและธรรมาภิบาลในสังคมไทย

**ยุทธศาสตร์ที่ ๗** การพัฒนาโครงสร้างพื้นฐานและระบบโลจิสติกส์

**ยุทธศาสตร์ที่ ๘** การพัฒนาวิทยาศาสตร์ เทคโนโลยี วิจัย และ

นวัตกรรม

**ยุทธศาสตร์ที่ ๙** การพัฒนาภาค เมือง และพื้นที่เศรษฐกิจ

**ยุทธศาสตร์ที่ ๑๐** ความร่วมมือระหว่างประเทศเพื่อการพัฒนา

## ๑. กรอบแนวคิดและหลักการ

ในช่วงของแผนพัฒนาเศรษฐกิจและสังคมแห่งชาติฉบับที่ ๑๒ (พ.ศ. ๒๕๖๐ – ๒๕๖๔) ประเทศไทยจะยังคงประสบภาวะแวดล้อมและบริบทของการเปลี่ยนแปลงต่างๆ ที่อาจก่อให้เกิดความเสี่ยงทั้งจากภายในและภายนอกประเทศ อาทิ กระแสการเปิดเศรษฐกิจเสรี ความท้าทายของเทคโนโลยีใหม่ๆ การเข้าสู่สังคมผู้สูงอายุ การเกิดภัยธรรมชาติที่รุนแรง ประกอบกับสถานการณ์ด้านต่างๆ ทั้งเศรษฐกิจ สังคม ทรัพยากรธรรมชาติและสิ่งแวดล้อมของประเทศในปัจจุบันที่ยังคงประสบปัญหาในหลายด้าน เช่น ปัญหาผลิตภาพการผลิตความสามารถในการแข่งขัน คุณภาพการศึกษา ความเหลื่อมล้ำทางสังคม เป็นต้น ทำให้การพัฒนาในช่วงแผนพัฒนาฯ ฉบับที่ ๑๒ จึงจำเป็นต้องยึดกรอบแนวคิดและหลักการในการวางแผนที่สำคัญ ดังนี้

(๑) การน้อมนำและประยุกต์ใช้หลักปรัชญาของเศรษฐกิจพอเพียง

(๒) คนเป็นศูนย์กลางของการพัฒนาอย่างมีส่วนร่วม

(๓) การสนับสนุนและส่งเสริมแนวคิดการปฏิรูปประเทศ และ

(๔) การพัฒนาสู่ความมั่นคง มั่งคั่ง ยั่งยืน สังคมอยู่ร่วมกันอย่างมีความสุข

## ๒. สถานะของประเทศ



## ๒.๑ ด้านเศรษฐกิจ

**๒.๑.๑ ๓ ปีแรกของแผนพัฒนาฯ ฉบับที่ ๑๑ เริ่มแสดงให้เห็นถึงข้อจำกัดในการขยายตัวทางเศรษฐกิจ** แม้ว่าเศรษฐกิจของไทยในระยะที่ผ่านมา (ยกเว้นช่วงวิกฤตการณ์ทางเศรษฐกิจ ปี ๒๕๔๐-๒๕๔๑) จะขยายตัวได้ดีเฉลี่ยประมาณร้อยละ ๕ ต่อปี จนทำให้รายได้ประชาชาติต่อหัว (GNP Per Capita) ในปี ๒๕๕๗ มาอยู่ที่ประมาณ ๑๙๖,๒๔๐ บาท หรือประมาณ ๖,๐๔๑ ดอลลาร์ สหรัฐ ต่อคนต่อปี ซึ่งทำให้ประเทศไทยได้ขยับฐานะขึ้นมาเป็นประเทศรายได้ปานกลางขั้นสูง (Upper Middle Income Country) แต่ในระยะ ๘ ปีที่ผ่านมาการขยายตัวทางเศรษฐกิจชะลอลงลงและมีความผันผวน โดยขยายตัวเฉลี่ยเพียงร้อยละ ๓.๒ ชะลอจากร้อยละ ๕.๗ ในช่วงแผนพัฒนาฯ ฉบับที่ ๙ ซึ่งต่ำกว่าศักยภาพของระบบเศรษฐกิจและต่ำกว่าระดับที่จะทำให้ประเทศไทยหลุดจากกับดักประเทศรายได้ปานกลางในระยะเวลาอันควร โดยสาเหตุที่สำคัญประการหนึ่งมาจากการชะลอลงของการลงทุนโดยรวมอย่างต่อเนื่อง ดังจะเห็นได้จาก สัดส่วนการลงทุนรวมต่อผลิตภัณฑ์มวลรวมในประเทศ (Gross Domestic Product : GDP) ลดลงจากร้อยละ ๔๑.๓ ในช่วงปี ๒๕๓๔ - ๒๕๓๙ เป็นร้อยละ ๒๕.๕ ในช่วงปี ๒๕๔๓ - ๒๕๕๗ นอกจากนี้ เมื่อเทียบกับประเทศอื่นๆ ในภูมิภาค จะพบว่าอัตราการขยายตัวของการลงทุนของไทยโดยเฉลี่ยในช่วงปี ๒๕๔๓ - ๒๕๕๗ อยู่ที่ประมาณร้อยละ ๔.๙ ต่ำกว่าสิงคโปร์และมาเลเซียซึ่งมีระดับการพัฒนาที่สูงกว่าไทย

**๒.๒.๒ การปรับโครงสร้างการผลิตสู่ประเทศรายได้ปานกลางขั้นสูง แต่ความสามารถในการแข่งขันเริ่มลดลง** โครงสร้างการผลิตของไทยได้เปลี่ยนผ่านจากภาคเกษตรไปสู่ภาคอุตสาหกรรมและบริการมากขึ้น (สัดส่วนของภาคเกษตร อุตสาหกรรม และบริการในปี ๒๕๕๓ ที่ระดับร้อยละ ๙.๙ ๒๕.๔ และ ๖๔.๗ เป็นร้อยละ ๗.๒ ๒๘.๕ และ ๖๔.๓ ในปี ๒๕๕๗ ตามลำดับ) โดยภาคอุตสาหกรรมได้มีการสั่งสมองค์ความรู้และเทคโนโลยีอย่างต่อเนื่อง ทำให้มีการพัฒนาจากอุตสาหกรรมขั้นปฐมภายใต้การบริหารจัดการของเงินทุนต่างชาติมาเป็นอุตสาหกรรมพื้นฐาน (Supporting Industry) และอุตสาหกรรมที่มีเทคโนโลยีสูงขึ้นภายใต้เครือข่ายของบริษัทแม่ในต่างชาติและของนักลงทุนไทยที่มีสัดส่วนสูงขึ้น จนประเทศไทยกลายเป็นประเทศรายได้ปานกลางขั้นสูง ขณะเดียวกันก็มีการเคลื่อนย้ายแรงงานจากภาคเกษตรไปยังภาคอุตสาหกรรมและบริการที่มีประสิทธิภาพการผลิตสูงกว่า ทำให้ผลิตภาพแรงงานในระยะที่ผ่านมายิ่งเพิ่มในระดับที่น่าพอใจแต่การชะลอลงของกำลังแรงงานและการเพิ่มผลิตภาพการผลิตของกำลังแรงงานเป็นไปอย่างล่าช้า ประกอบกับผลิตภาพการผลิตของปัจจัยการผลิตรวม (Total Factor Productivity : TFP) ที่ลดลงทำให้ความสามารถในการแข่งขันระหว่างประเทศในระยะหลังลดลงซึ่งสะท้อนมาที่

ปริมาณการส่งออกรวมขยายตัวช้าลงจากร้อยละ ๙.๗ ต่อปีในช่วงแผนพัฒนาฯ ฉบับที่ ๙ (พ.ศ. ๒๕๔๕-๒๕๔๙) เป็นเฉลี่ยร้อยละ ๑.๑ ในช่วง ๓ ปีของแผนพัฒนาฯ ฉบับที่ ๑๑ (พ.ศ. ๒๕๕๕-๒๕๕๗)

**๒.๑.๓ ผลผลิตภาพการผลิตของปัจจัยการผลิตรวม (TFP) ยังคงอยู่ในระดับต่ำทำให้ขาดพลังในการขับเคลื่อนการขยายตัวทางเศรษฐกิจให้หลุดพ้นจากการเป็นประเทศรายได้ปานกลาง ซึ่งต้องอาศัยการผลิตที่มีเทคโนโลยีและนวัตกรรมการผลิตที่เป็นของตนเองมากขึ้น แม้ว่าการขยายตัวของผลผลิตภาพการผลิตรวมในช่วงก่อนแผนพัฒนาฯ ฉบับที่ ๑๐ จะอยู่ในระดับที่น่าพอใจก็ตามแต่มีแนวโน้มลดลงในระยะ ๘ ปี ที่ผ่านมา และยังมีความล่าช้าเมื่อเทียบกับประเทศที่เริ่มพัฒนาประเทศในช่วงเวลาเดียวกันและสามารถยกระดับการพัฒนาประเทศเข้าสู่การเป็นประเทศรายได้สูงในช่วงก่อนหน้า ทั้งนี้การขยายตัวของผลผลิตภาพการผลิตรวม ลดลงจากร้อยละ ๓.๓๒ ในช่วงแผนพัฒนาฯ ฉบับที่ ๙ เป็นร้อยละ ๒.๐๕ ในช่วงครึ่งแรกของแผนพัฒนาฯ ฉบับที่ ๑๑ ทำให้ประเทศไทยจำเป็นต้องให้ความสำคัญกับการพัฒนาเทคโนโลยีและนวัตกรรมการผลิตเพิ่มการลงทุนเพื่อเพิ่มประสิทธิภาพของระบบเศรษฐกิจ และเพิ่มแรงขับเคลื่อนจากผลผลิตภาพการผลิตของปัจจัยแรงงาน**

**๒.๑.๔ การลดลงของความแข็งแกร่งด้านเสถียรภาพทางเศรษฐกิจจะเป็นอุปสรรคต่อการแก้ไขปัญหาเชิงโครงสร้าง การรองรับเงื่อนไขในระบบเศรษฐกิจโลก และการดำเนินนโยบายและการบริหารจัดการเศรษฐกิจในอนาคต แม้ว่าเศรษฐกิจไทยจะประสบปัญหาเสถียรภาพทางเศรษฐกิจรุนแรงถึงสองครั้งในปี ๒๕๒๔ และ ๒๕๔๐ แต่การให้ความสำคัญกับการรักษาวินัยทางการเงินและการคลังทำให้เสถียรภาพของเศรษฐกิจไทยอยู่ในเกณฑ์ที่แข็งแกร่ง โดยเฉพาะเมื่อเทียบกับประเทศที่มีระดับการพัฒนาในระดับใกล้เคียงกันอย่างไรก็ตาม เสถียรภาพทางเศรษฐกิจซึ่งเป็นจุดแข็งของเศรษฐกิจไทยและเอื้ออำนวยต่อการขยายตัวทางเศรษฐกิจมาอย่างต่อเนื่องเริ่มมีสัญญาณที่จะเป็นข้อจำกัดต่อการขยายตัวทางเศรษฐกิจในระยะยาวมากขึ้น โดยเฉพาะหนี้สาธารณะซึ่งเพิ่มขึ้นจากเฉลี่ยร้อยละ ๓๗.๙ ในช่วงแผนพัฒนาฯ ฉบับที่ ๑๐ เป็นร้อยละ ๔๒.๒ ในช่วง ๓ ปีแรกของแผนพัฒนาฯ ฉบับที่ ๑๑ ซึ่งให้เห็นว่าแม้จะอยู่ภายใต้กรอบวินัยทางการคลังแต่มีแนวโน้มเพิ่มขึ้นจากผลของการดำเนินมาตรการกระตุ้นเศรษฐกิจระยะสั้นในระยะที่ผ่านมาและจะเป็นข้อจำกัดต่อการใช้มาตรการทางการคลังในการกระตุ้นเศรษฐกิจและการพัฒนาศักยภาพการขยายตัวทางเศรษฐกิจในระยะต่อไป**

**๒.๑.๕ อันดับความสามารถในการแข่งขันโดยรวมยังปรับตัวดีขึ้นไม่มากนัก เนื่องจากต่างประเทศมีพลังการขับเคลื่อนมากกว่าไทย และประเทศไทยอยู่ในสถานการณ์การแข่งขันที่อยู่ตรงกลางระหว่างประเทศที่มีความ**

ได้เปรียบด้านต้นทุนแรงงานและการผลิต และประเทศที่มีความก้าวหน้าและความสามารถในการแข่งขันทางนวัตกรรมและความคิดสร้างสรรค์ โดยในปี พ.ศ. ๒๕๕๗ WEF (World Economic Forum) ได้จัดอันดับความสามารถในการแข่งขันของประเทศไทยเป็นอันดับที่ ๓๑ จาก ๑๔๔ ประเทศ และในปี พ.ศ. ๒๕๕๗ IMD (International Institute for Management Development) ได้จัดอันดับไว้ที่ ๓๐ จาก ๖๑ ประเทศชั้นนำ ในขณะที่ผลการวิจัยประเทศที่มีความสะดวกในการเข้าไปประกอบธุรกิจประจำปี ๒๕๕๘ หรือ Ease of Doing Business ๒๐๑๕ ซึ่งดำเนินการโดยธนาคารโลกนั้น ประเทศไทยได้รับการจัดให้อยู่ในอันดับที่ ๒๖ จาก ๑๘๙ ประเทศทั่วโลก

**๒.๑.๖ สถานการณ์การพัฒนาวิทยาศาสตร์ เทคโนโลยี วิจัย และนวัตกรรมของประเทศไทยได้รับการยกระดับดีขึ้นจากการฉีกกำลังของ** หน่วยงานด้านวิทยาศาสตร์ เทคโนโลยี วิจัย และนวัตกรรม และเชื่อมโยงให้เกิดความมั่นใจของภาคธุรกิจเอกชน แต่ยังคงอยู่ในระดับต่ำเมื่อเปรียบเทียบกับกลุ่มประเทศที่มีรายได้สูง โดยในปี ๒๕๕๗ อันดับความพร้อมด้านโครงสร้างพื้นฐานทางวิทยาศาสตร์อยู่ที่ ๔๗ และด้านเทคโนโลยีที่ ๔๔ จาก ๖๑ ประเทศที่จัดอันดับโดย IMD ลดลงเมื่อเทียบกับอันดับที่ ๓๗ และ ๔๓ ตามลำดับในปี ๒๕๕๑ และตลอดช่วงระยะเวลา ๑๔ ปีที่ผ่านมา (๒๕๔๓-๒๕๕๖) ค่าเฉลี่ยการลงทุนด้านการวิจัยและพัฒนาต่อ GDP ยังคงอยู่ในระดับร้อยละ ๐.๑๗ ต่อ GDP โดยในปี ๒๕๕๖ (ข้อมูลล่าสุด) ประเทศไทยมีการลงทุนด้านการวิจัยและพัฒนาเพิ่มขึ้นเป็นร้อยละ ๐.๔๘ ต่อ GDP โดยเป็นการลงทุนวิจัยและพัฒนาจากภาครัฐ ประมาณร้อยละ ๕๓ และจากภาคเอกชนประมาณร้อยละ ๔๗ ขณะที่ประเทศที่พัฒนาแล้ว เช่น เกาหลีใต้ ญี่ปุ่น สหรัฐอเมริกา ออสเตรเลีย มีค่าใช้จ่ายเพื่อการวิจัยและพัฒนาอยู่ที่ร้อยละ ๔.๐๓, ๓.๓๕, ๒.๗๙, และ ๒.๒๗ ต่อ GDP ในปี ๒๕๕๕ ตามลำดับ

ขณะเดียวกันบุคลากรด้านการวิจัยและพัฒนาของประเทศไทยยังมีจำนวนไม่เพียงพอต่อการส่งเสริมการพัฒนาวิทยาศาสตร์ เทคโนโลยี วิจัย และนวัตกรรมในระดับก้าวหน้า โดยในปี ๒๕๕๖ บุคลากรด้านการวิจัยและพัฒนา มีจำนวน ๑๑ คนต่อประชากร ๑๐,๐๐๐ คน ซึ่งเมื่อเปรียบเทียบกับประเทศพัฒนาแล้ว ส่วนใหญ่จะอยู่ที่ระดับ ๒๐-๓๐ คนต่อประชากร ๑๐,๐๐๐ คน

**๒.๑.๗ สถานการณ์ด้านโครงสร้างพื้นฐานยังคงมีปัญหาใน** หลายๆ ด้าน ประกอบด้วยรูปแบบการขนส่งยังไม่สามารถปรับเปลี่ยนจากทางถนนเป็นทางน้ำและทางรางได้ตามเป้าหมายและยังขาดการพัฒนาคุณภาพการให้บริการ การบริหารจัดการกิจการประปายังขาดเอกภาพ การให้บริการน้ำประปายังกระจุกในเขตนครหลวงและเขตเมืองหลักในภูมิภาค และมีแหล่งน้ำดิบไม่เพียงพอ การให้บริการ ICT ยังไม่ทั่วถึงกระจุกตัวอยู่ในเมือง และมีราคาค่อนข้างสูง

ประสิทธิภาพการใช้พลังงานของประเทศมีแนวโน้มลดลงเล็กน้อยและยังคงเผชิญกับความเสี่ยงด้านความมั่นคงทั้งในระยะสั้นและระยะยาว นอกจากนี้ การส่งเสริมการวิจัยและพัฒนาเทคโนโลยีและการพัฒนานวัตกรรมด้านพลังงานและ ICT อยู่ในระดับต่ำและมีข้อจำกัด ยังไม่สามารถพัฒนาต่อ ยอดในเชิงพาณิชย์ได้อย่างเป็นรูปธรรมนอกจากนี้ ด้านบุคลากรและการบริหารจัดการ รวมทั้งกฎหมายที่เกี่ยวข้องกับการบริหารจัดการด้านโครงสร้างพื้นฐานยังขาดประสิทธิภาพ โดยเฉพาะการคุ้มครองทรัพย์สินทางปัญญา การทำธุรกรรมอิเล็กทรอนิกส์ การรักษาความปลอดภัย และข้อจำกัดต่อการทำธุรกิจใหม่และการประกอบกิจการในต่างประเทศ ตลอดจนบุคลากรด้านโลจิสติกส์ยังขาดความรู้และทักษะเฉพาะด้านที่ตรงต่อความต้องการของอุตสาหกรรม เช่น ความรู้ด้านภาษา ความรู้ด้านเทคโนโลยี และความรู้ในการดำเนินธุรกิจต่างประเทศ เป็นต้น

## **๒.๒ ด้านสังคม**

**๒.๒.๑ โครงสร้างประชากรเปลี่ยนแปลงเข้าสู่การเป็นสังคมสูงวัย แต่ยังคงมีปัญหาทั้งในเชิงปริมาณและคุณภาพของประชากรในทุกช่วงวัย** เนื่องจากปัจจัยหลักๆ ได้แก่

**(๑) ประชากรวัยเด็กของไทยมีจำนวนลดลงอย่างรวดเร็ว** มีพัฒนาการไม่สมวัยและการตั้งครรภ์ในกลุ่มวัยรุ่นที่มีแนวโน้มเพิ่มขึ้น อัตราการเจริญพันธุ์รวมลดลงจาก ๖.๓ คน ในช่วงปี ๒๕๐๗-๒๕๐๘ เป็น ๑.๖๒ คน ในช่วงปี ๒๕๔๘-๒๕๕๘ และคาดว่าในปี ๒๕๘๓ จะลดลงเหลือเพียง ๑.๓ คน

**(๒) กำลังแรงงานมีแนวโน้มลดลง และแรงงานกว่าร้อยละ ๓๐ เป็นประชากรกลุ่มเจนเอเรชั่น Y (Gen Y)\*** ขณะที่ผลิตภาพแรงงานยังเพิ่มขึ้นช้า ซึ่งจะเป็นข้อจำกัดต่อการพัฒนาในระยะต่อไป กำลังแรงงานของไทยมีจำนวน ๓๘.๙ ล้านคนในช่วงปี ๒๕๕๕-๒๕๕๗ และเริ่มลดลงร้อยละ ๐.๑ ในปี ๒๕๕๖ และร้อยละ ๐.๒ ในปี ๒๕๕๗ ขณะที่ผลิตภาพแรงงานเฉลี่ยเพิ่มขึ้นร้อยละ ๒.๒ ต่อปีในช่วง ๑๐ ปีที่ผ่านมา (ปี ๒๕๔๘-๒๕๕๗) แต่ยังคงต่ำกว่าประเทศเพื่อนบ้าน เช่น มาเลเซีย ๑ เท่าตัว และสิงคโปร์ ๕ เท่าตัว และกำลังแรงงานกว่าร้อยละ ๖๕.๑ มีการศึกษาระดับมัธยมต้นและต่ำกว่า นอกจากนี้ กำลังแรงงานกลุ่มเจนเอเรชั่นวาย ซึ่งมีจำนวนร้อยละ ๒๗ ของประชากรในปี ๒๕๕๓ มีลักษณะความเป็นปัจเจกสูง ไม่ให้ความสำคัญกับการมีครอบครัว ส่งผลต่อรูปแบบการประกอบอาชีพและอัตราการเจริญพันธุ์รวมของประเทศในอนาคต

**(๓) กลุ่มผู้สูงอายุวัยกลางและวัยปลายมีแนวโน้มเพิ่มขึ้น** สะท้อนถึงภาระค่าใช้จ่ายด้านสุขภาพที่เพิ่มมากขึ้น ขณะที่ผู้สูงอายุจำนวนมากยังมีรายได้ไม่เพียงพอในการยังชีพ ผู้สูงอายุมีแนวโน้มเพิ่มขึ้น



จาก ๑๐.๓ ล้านคน (ร้อยละ ๑๖.๒) ในปี ๒๕๕๘ เป็น ๒๐.๕ ล้านคน (ร้อยละ ๓๒.๑) ในปี ๒๕๘๓ การเพิ่มขึ้นของผู้สูงอายุวัยกลางและวัยปลายจะส่งผลต่อภาระค่าใช้จ่ายในการดูแลที่เพิ่มสูงขึ้น แม้ผู้สูงอายุมีส่วนร่วมในกำลังแรงงานเพิ่มขึ้น แต่มีรายได้ไม่เพียงพอกับค่าใช้จ่าย เนื่องจากมีการออมน้อย และแหล่งรายได้หลักร้อยละ ๗๘.๕ ของรายได้ทั้งหมดมาจากการเกื้อหนุนของบุตร

**๒.๒.๒ ครัวเรือนไทยโดยเฉลี่ยมีขนาดลดลงและรูปแบบของครอบครัวเปลี่ยนแปลงมีหลากหลายรูปแบบมากขึ้น** อัตราการเจริญพันธุ์ที่ลดลงส่งผลให้ขนาดครัวเรือนโดยเฉลี่ยลดลงจาก ๓.๖ คน ในปี ๒๕๔๓ เหลือ ๓ คน ในปี ๒๕๕๖ โดยครัวเรือนเดี่ยว ครัวเรือน ๑ รุ่น และครัวเรือนแห่วงกลางมีการขยายตัวมากที่สุดในช่วงปี ๒๕๔๓-๒๕๕๖ ส่งผลให้ความสัมพันธ์ทางสังคมและครอบครัวเปลี่ยนแปลงไปทำให้ครอบครัวเสี่ยงต่อการล่มสลาย

**๒.๒.๓ คนไทยยังมีปัญหาเชิงคุณภาพทั้งด้านสุขภาพ การเรียนรู้ และคุณธรรมจริยธรรม** โดยคนไทยมีอายุคาดเฉลี่ยสูงขึ้น อายุคาดเฉลี่ยเมื่อแรกเกิดของคนไทย ปี ๒๕๕๗ เพศชาย ๗๑.๓ ปี เพศหญิง ๗๘.๒ ปี แต่เสียชีวิตก่อนวัยอันควรจากโรคและการบาดเจ็บ เนื่องจากโรคไม่ติดต่อและอุบัติเหตุ อย่างไรก็ตาม คนไทยได้รับโอกาสทางการศึกษาสูงขึ้น จำนวนปีการศึกษาเฉลี่ยของประชากรวัยแรงงานอายุ ๑๕.๕๙ ปี เพิ่มขึ้นอย่างต่อเนื่อง โดยช่วงปี ๒๕๕๑-๒๕๕๖ มีการศึกษาเฉลี่ย ๘.๙ ปี ขณะที่คุณภาพการศึกษาอยู่ในระดับต่ำ สะท้อนได้จากคะแนนผลสัมฤทธิ์ทางการเรียนของนักเรียนชั้นพื้นฐาน (O-NET) ในปี ๒๕๕๖ มีค่าเฉลี่ยต่ำกว่าร้อยละ ๕๐ นอกจากนี้ คนไทยส่วนใหญ่มีปัญหาด้านคุณธรรมจริยธรรม โดยผลการวิจัยและการสำรวจต่างๆ พบว่าปัญหาสำคัญที่สุด คือ ความซื่อสัตย์สุจริต และการทุจริตคอร์รัปชัน โดยเห็นว่าต้องส่งเสริมคุณธรรมจริยธรรมในสังคมไทยเร่งด่วน

**๒.๒.๔ สถานการณ์ความยากจนมีแนวโน้มลดลง แต่ยังคงมีความเหลื่อมล้ำของการกระจายรายได้** สัดส่วนคนจนลดลงอย่างต่อเนื่องจากร้อยละ ๔๒ ในปี ๒๕๔๓ เหลือร้อยละ ๑๐.๙ ในปี ๒๕๕๖ แต่ความยากจนยังกระจุกตัวหนาแน่นในภาคตะวันออกเฉียงเหนือและภาคเหนือ ขณะที่ความเหลื่อมล้ำด้านรายได้มีแนวโน้มดีขึ้นเล็กน้อย ค่าสัมประสิทธิ์ความไม่เสมอภาค (Gini Coefficient) ด้านรายได้ลดลงจาก ๐.๔๘๔ ในปี ๒๕๕๔ เหลือ ๐.๔๖๕ ในปี ๒๕๕๖ อย่างไรก็ตามความแตกต่างของรายได้ระหว่างกลุ่มคนรวยที่สุดกับกลุ่มคนจนที่สุดแตกต่างกันถึง ๓๔.๙ เท่า ในปี ๒๕๕๖ โดยกลุ่มคนรวยที่สุดร้อยละ ๑๐ ถือครองรายได้สูงถึงร้อยละ ๓๖.๘ ของรายได้ทั้งหมด ขณะที่กลุ่มคนจนที่สุดร้อยละ ๑๐ ถือครองรายได้เพียงร้อยละ ๑.๑ สาเหตุพื้นฐานที่สำคัญจากโครงสร้างเศรษฐกิจที่ไม่สมดุล ส่งผลให้การกระจายประโยชน์ของการพัฒนาไปยังกลุ่มคนต่างๆ ในสังคมไม่ทั่วถึง\* ประชากรที่เกิดช่วงปี ๒๕๕๕-๒๕๕๖

## **๒.๒.๕ ความเหลื่อมล้ำระหว่างกลุ่มคนยังคงเป็นปัญหาสำคัญของสังคมไทย อันเนื่องมาจาก**

**(๑) ความเหลื่อมล้ำด้านสินทรัพย์ทั้งด้านการเงินและการถือครองที่ดินยังคงกระจุกตัวอยู่ในกลุ่มคนเพียงส่วนน้อย โดยเฉพาะอย่างยิ่งการถือครองที่ดินโดยกลุ่มผู้ถือครองที่ดินร้อยละ ๒๐ มีการถือครองที่ดินมากที่สุด มีสัดส่วนการถือครองที่ดินสูงกว่ากลุ่มผู้ถือครองที่ดินร้อยละ ๒๐ ที่มีการถือครองที่ดินน้อยที่สุด ๓๒๕.๗ เท่า เนื่องจากปัญหากรรมสิทธิ์ที่ดิน และการขาดประสิทธิภาพในการบริหารจัดการที่ดินว่างเปล่าของภาครัฐ**

**(๒) เด็กยากจนยังเข้าไม่ถึงการศึกษาขั้นพื้นฐาน ขณะที่โอกาสในการเข้าถึงการศึกษาในระดับปริญญาตรียังมีความแตกต่างกันตามฐานะของกลุ่มประชากร ระหว่างเขตเมือง-ชนบทและระหว่างภูมิภาค มีปัจจัยหลักมาจากปัญหาเรื่องค่าครองชีพและการเดินทางไปศึกษา โดยกลุ่มประชากรร้อยละ ๑๐ ที่มีฐานะความเป็นอยู่ดีที่สุดในปี ๒๕๕๖ มีโอกาสเข้าถึงการศึกษาระดับปริญญาตรีมากกว่ากลุ่มประชากรร้อยละ ๑๐ ที่มีฐานะความเป็นอยู่ด้อยที่สุดประมาณ ๑๙.๑ เท่า นักศึกษาในเขตเมืองมีโอกาสสูงกว่านักศึกษาในเขตชนบทประมาณ ๒.๒ เท่า**

**(๓) คุณภาพการให้บริการสาธารณสุขยังคงมีความเหลื่อมล้ำกันระหว่างภูมิภาค โดยเฉพาะการกระจายทรัพยากรทางการแพทย์และสาธารณสุข อาทิ จากการสำรวจทรัพยากรสาธารณสุขในปี ๒๕๕๖ พบว่าอัตราส่วนแพทย์ต่อประชากรระหว่างกรุงเทพฯ และภาคตะวันออกเฉียงเหนือต่างกันถึง ๓.๖ เท่า**

**(๔) ความเหลื่อมล้ำการเข้าถึงการคุ้มครองทางสังคมของแรงงาน แรงงานอิสระเข้าถึงการคุ้มครองมากขึ้น จากการเข้าถึงการประกันตนตามมาตรา ๕๐ ที่เพิ่มขึ้นจาก ๑.๒๙ ล้านคน ในปี ๒๕๕๕ เป็น ๒.๔๗๑ ล้านคน ในปี ๒๕๕๗ ทำให้แรงงานในระบบมีสัดส่วนเพิ่มขึ้นเป็นร้อยละ ๔๒.๔ ในปี ๒๕๕๗ อย่างไรก็ตาม แรงงานในระบบได้รับค่าจ้างเฉลี่ยสูงกว่าแรงงานนอกระบบประมาณ ๒.๑ เท่า ในปี ๒๕๕๖**

**(๕) ความเหลื่อมล้ำด้านกระบวนการยุติธรรม เนื่องจากประชาชนไม่เข้าใจกฎหมาย เข้าไม่ถึงกระบวนการยุติธรรม และหน่วยงานในกระบวนการยุติธรรมขาดการบูรณาการในการทำงาน นอกจากนี้ ผู้มีรายได้น้อยมักไม่ได้รับความเป็นธรรม ไม่สามารถต่อสู้คดีจากการที่ไม่สามารถรับภาระค่าใช้จ่ายในกระบวนการยุติธรรมและต้องใช้เวลายาวนาน**

**๒.๒.๖ คนไทยมีความมั่นคงทางสังคมมากขึ้น จากการที่คนไทยกว่าร้อยละ ๙๙.๙ ได้รับความคุ้มครองทางด้านสุขภาพ โดยอยู่ภายใต้ระบบ**

ประกันสุขภาพถ้วนหน้าร้อยละ ๗๓.๘ ระบบประกันสังคมร้อยละ ๑๖.๗ และระบบสวัสดิการรักษายาบาลข้าราชการ/รัฐวิสาหกิจร้อยละ ๗.๑ ขณะที่ กลุ่มผู้ด้อยโอกาสมีหลักประกันทางรายได้มั่นคงขึ้นและมีความครอบคลุมมากขึ้น โดยในปี ๒๕๕๘ ผู้สูงอายุได้รับการสงเคราะห์เบี้ยยังชีพเพิ่มขึ้นเป็นแบบขั้นบันไดตามช่วงอายุ ๘.๓ ล้านคน จากผู้สูงอายุทั้งประเทศ ๑๐.๔ ล้านคน ส่วนผู้พิการได้รับเบี้ยยังชีพเพิ่มขึ้นเป็น ๘๐๐ บาท ครอบคลุมผู้พิการร้อยละ ๘๙.๕ และรัฐให้เงินอุดหนุนแก่เด็กด้อยโอกาสที่อยู่ในครอบครัวยากจนให้ได้รับการเลี้ยงดูที่มีคุณภาพภายใต้โครงการอุดหนุนเพื่อการเลี้ยงดูเด็กแรกเกิดอย่างไรก็ตาม สวัสดิการด้านที่อยู่อาศัยยังไม่ครอบคลุมกลุ่มผู้มีรายได้น้อยและผู้ยากไร้ แมว่ารัฐจัดสวัสดิการด้านที่อยู่อาศัยภายใต้โครงการต่างๆ แต่ปัจจุบันกลุ่มผู้มีรายได้น้อยและรายได้อ่อนกลางยังไม่มีกรรมสิทธิ์ในที่อยู่อาศัยถึง ๔.๕๔๔,๙๒๖ ครัวเรือน อย่างไรก็ตาม รัฐเริ่มให้ความสำคัญกับการพัฒนาที่อยู่อาศัยแก่ผู้สูงอายุโดยเฉพาะผู้ที่มีรายได้น้อยและผู้ยากไร้

**๒.๒.๗ วัฒนธรรมอันดีงามของไทยเริ่มเสื่อมถอยและสังคมไทยมีแนวโน้มเป็นสังคมพหุวัฒนธรรมมากขึ้น** อาทิ การให้คุณค่ากับความสนุกสนาน และความสะดวกสบาย ละเลยเรื่องวินัย มีความเห็นแก่ตัว ไม่รู้จักเสียสละไม่เอื้อเฟื้อเผื่อแผ่ และขาดความรับผิดชอบ นอกจากนี้ยังมีแนวโน้มการเป็นสังคมพหุวัฒนธรรม โดยเฉพาะการเข้ามาของแรงงานต่างชาติที่ก่อให้เกิดการนำเอาวัฒนธรรมต้นทางผสมผสานกับวัฒนธรรมท้องถิ่น

**๒.๒.๘ ความเข้มแข็งของชุมชนมีแนวโน้มที่ดีขึ้น ชุมชนสามารถแก้ปัญหาและสนองตอบความต้องการของชุมชนด้วยตนเองได้ดีขึ้น** โดยมีกระบวนการจัดทำแผนชุมชนที่ครอบคลุมทุกพื้นที่ และบูรณาการเป็นแผนตำบลเพื่อเชื่อมโยงกับแผนขององค์กรปกครองส่วนท้องถิ่น แผนพัฒนาอำเภอ และแผนพัฒนาจังหวัดเพื่อให้ได้รับการสนับสนุนทั้งในด้านองค์ความรู้และงบประมาณในกิจกรรมที่เกินความสามารถของชุมชน มีการรวมกลุ่มทำกิจกรรมทั้งด้านเศรษฐกิจ สังคม สิ่งแวดล้อมและเชื่อมโยงเป็นเครือข่ายเพิ่มขึ้น จาก ๑๔๒,๖๓๒ แห่งในปี ๒๕๕๕ เป็น ๑๕๒,๓๗๗ แห่ง ในปี ๒๕๕๖ ส่วนใหญ่เป็นกลุ่มธุรกิจชุมชนและอาชีพ ร้อยละ ๓๒.๕๑ ขององค์กรทั้งหมด และองค์กรการเงิน ร้อยละ ๒๖.๗๗

**๒.๒.๙ ความไม่ยอมรับในความคิดเห็นที่แตกต่างกันส่งผลให้เกิดความขัดแย้งในสังคม** ในช่วงระยะเวลากว่า ๑๐ ปีที่ผ่านมา ความขัดแย้งในเชิงความคิดเห็นทางการเมืองของกลุ่มต่างๆ ที่มีความรุนแรงมากขึ้น นำไปสู่ความสูญเสียต่อชีวิต ทรัพย์สิน และส่งผลกระทบต่อสภาพจิตใจของประชาชนทั้งทางตรงและทางอ้อม



## ๒.๓ ด้านทรัพยากรธรรมชาติและสิ่งแวดล้อม

๒.๓.๑ ทรัพยากรธรรมชาติส่วนใหญ่ถูกนำไปใช้ในการพัฒนาจำนวนมาก ก่อให้เกิดความเสื่อมโทรมอย่างต่อเนื่องและเกิดปัญหาความขัดแย้งในการใช้ประโยชน์ทรัพยากรธรรมชาติมากขึ้น

(๑) **พื้นที่ป่าไม้ลดลง** เนื่องจากจำนวนประชากรที่เพิ่มมากขึ้น ทำให้ความต้องการใช้ที่ดินเพื่อการผลิตทางการเกษตร การอยู่อาศัย และการพัฒนาโครงสร้างพื้นฐานเพิ่มมากขึ้นตามไปด้วย พื้นที่ป่าไม้จึงถูกบุกรุกทำลายมากขึ้น โดยพื้นที่ป่าไม้ลดลงจาก ๑๗๑.๐๒ ล้านไร่ หรือร้อยละ ๕๓.๓๓ ของพื้นที่ทั้งหมดของประเทศในปี ๒๕๐๔ เป็น ๑๐๒ ล้านไร่ หรือคิดเป็นร้อยละ ๓๑.๖ ในปี ๒๕๕๖

(๒) **ทรัพยากรดินเสื่อมโทรม** ทำให้ความหลากหลายทางชีวภาพถูกคุกคามทรัพยากรดินและที่ดินมีปัญหาความเสื่อมโทรมของดินจากการใช้ประโยชน์ที่ไม่ถูกต้องตามหลักวิชาการ ดินเกษตรกรรมเสื่อมคุณภาพ การชะล้างพังทลายของดิน นอกจากนี้ ยังมีปัญหาพื้นที่สูงชันหรือพื้นที่ภูเขา ซึ่งมีข้อจำกัดในการนำไปใช้ประโยชน์ การใช้ทรัพยากรที่ดินของประเทศยังไม่มีประสิทธิภาพและขาดการบูรณาการของหน่วยงานที่เกี่ยวข้อง การบริหารจัดการที่ดินมีปัญหาความไม่เป็นธรรมและการกระจายสิทธิการถือครองที่ดิน ความหลากหลายทางชีวภาพกำลังตกอยู่ภายใต้ภาวะถูกคุกคาม โดยมีสาเหตุมาจากการสูญเสียระบบนิเวศป่าไม้อย่างต่อเนื่องเป็นเวลานาน

(๓) **ป่าชายเลนและระบบนิเวศชายฝั่งถูกทำลาย** และมีการเปลี่ยนแปลงไปใช้ประโยชน์อื่นๆ จำนวนมาก เช่น การเพาะเลี้ยงชายฝั่ง โดยเฉพาะการทำนากุ้ง การขยายตัวของเมืองและอุตสาหกรรม ทำให้พื้นที่ป่าชายเลนลดลงจากปี ๒๕๐๔ ที่มีพื้นที่ป่าชายเลนกว่า ๒.๓ ล้านไร่ เหลือเพียง ๑.๕ ล้านไร่ ในปี ๒๕๕๒ คิดเป็นการลดลงร้อยละ ๓๔.๘ ทำให้รัฐเริ่มมีนโยบายปกป้องป่าชายเลนอย่างจริงจัง โดยไม่อนุญาตการต่อสัมปทานบัตรทั้งหมดตั้งแต่ปี ๒๕๓๔ และห้ามการใช้ประโยชน์อื่นๆ ใดๆก็ตาม ในระหว่างปี ๒๕๔๙-๒๕๕๔ พบว่า ป่าชายเลนมีสภาพดีขึ้น ในปี ๒๕๕๔ ผลิตประมงทะเลมีปริมาณเพียง ๑.๖๑ ล้านตัน ลดลงจากปี ๒๕๔๙ ที่มีปริมาณ ๒.๔๒ ล้านตัน ในขณะที่พื้นที่เพาะเลี้ยงสัตว์น้ำชายฝั่งของประเทศไทยยังคงขยายตัวอย่างต่อเนื่องจากปริมาณความต้องการสัตว์น้ำที่เพิ่มมากขึ้น

(๔) **การผลิตพลังงานในประเทศไม่เพียงพอกับความ** ต้องการ แต่ประสิทธิภาพการใช้พลังงานดีขึ้น ความต้องการใช้พลังงานของประเทศเพิ่มขึ้นตลอด ๓๐ ปีที่ผ่านมาแต่การผลิตพลังงานเชิงพาณิชย์เพื่อการบริโภคภายในประเทศไม่เพียงพอกับความ ต้องการ ทำให้ต้องนำเข้าจากต่าง

ประเทศเพิ่มขึ้นโดยในปี ๒๕๕๕ ต้องนำเข้าเพิ่มขึ้นร้อยละ ๖ อยู่ที่ระดับ ๑.๐๘ ล้านบาร์เรลเทียบเท่าน้ำมันดิบต่อวัน คิดเป็นร้อยละ ๕๔ ของความต้องการใช้ในปี ๒๕๕๕ และคิดเป็นร้อยละ ๑๒.๕ ของ GDP โดยน้ำมันดิบมีการนำเข้าสูงที่สุด คิดเป็นร้อยละ ๗๖ ของการนำเข้าพลังงานทั้งหมด ขณะที่การใช้พลังงานเชิงพาณิชย์ขั้นต้นในปี ๒๕๕๕ เพิ่มขึ้นร้อยละ ๖.๘ อยู่ที่ระดับ ๑.๙๘๑ พันบาร์เรลเทียบเท่าน้ำมันดิบต่อวัน ทั้งนี้ ประสิทธิภาพการใช้พลังงานของประเทศไทยมีแนวโน้มดีขึ้น โดยมีอัตราการเพิ่มขึ้นของการใช้พลังงานต่ำกว่าอัตราขยายตัวของ GDP โดยในปี ๒๕๕๕ การเพิ่มขึ้นของ GDP ร้อยละ ๑ ขณะที่มีการใช้พลังงานเพิ่มขึ้นเพียงร้อยละ ๐.๖

#### **(๕) ทรัพยากรน้ำยังมีส่วนที่ไม่สามารถจัดสรรได้ตาม**

**ความต้องการ** ประเทศไทยประกอบด้วย ๒๕ ลุ่มน้ำหลัก น้ำทำตามธรรมชาติมีปริมาณรวม ๒๘๕,๒๒๗ ล้านลูกบาศก์เมตร ขณะที่การพัฒนาแหล่งเก็บกักน้ำในประเทศไทยมีความจุคิดเป็นร้อยละ ๒๘ ของปริมาณน้ำทำธรรมชาติ มีแอ่งน้ำบาดาลทั้งหมด ๒๗ แอ่งน้ำบาดาล มีปริมาณการกักเก็บในชั้นน้ำบาดาลรวมประมาณ ๑.๑๓ ล้านล้านลูกบาศก์เมตร มีศักยภาพที่จะพัฒนาขึ้นมาใช้ได้ โดยไม่กระทบต่อปริมาณน้ำบาดาลที่มีอยู่ได้รวมปีละ ๖๘,๒๐๐ ล้านลูกบาศก์เมตรอย่างไรก็ตาม การพัฒนาน้ำบาดาลขึ้นมาใช้ มีข้อจำกัดในเรื่องของความคุ้มทุนเนื่องจากมีค่าใช้จ่ายในการสูบน้ำ และการดำเนินการสำรวจสูง ขณะที่ภาพรวมความต้องการใช้น้ำในประเทศ ในปี ๒๕๕๗ มีจำนวนประมาณ ๑๕๑,๗๕๐ ล้านลูกบาศก์เมตร โดยที่ศักยภาพของการเข้าถึงแหล่งน้ำของภาคส่วนต่างๆ มีจำนวน ๑๐๒,๑๔๐ ล้านลูกบาศก์เมตร และยังไม่สามารถจัดสรรน้ำตามความต้องการได้อีกประมาณ ๔๙,๖๑๐ ล้านลูกบาศก์เมตร

#### **๒.๓.๒ ปัญหาสิ่งแวดล้อมเพิ่มสูงขึ้นตามการขยายตัวของเศรษฐกิจและชุมชนเมือง**

##### **(๑) ปัญหาขยะมูลฝอยยังไม่ได้รับการแก้ไขอย่างมี**

**ประสิทธิภาพ** แนวโน้มอัตราการเกิดขยะมูลฝอยเฉลี่ยต่อคนต่อวันเพิ่มสูงขึ้นจาก ๑.๐๔ กิโลกรัม/คน/วัน ในปี ๒๕๕๓ เป็น ๑.๑๑ กิโลกรัม/คน/วัน ในปี ๒๕๕๗ สถานที่กำจัดขยะแบบถูกต้องตามหลักวิชาการมีเพียงร้อยละ ๑๙ และมีการนำมูลฝอยกลับไปใช้ประโยชน์เพียงร้อยละ ๑๘ ทำให้มีปริมาณขยะสะสมตกค้างเพิ่มสูงขึ้นถึง ๑๙.๙ ล้านตัน ในปี ๒๕๕๖ ของเสียอันตราย ในปี ๒๕๕๗ มีประมาณ ๒.๖๙ ล้านตัน โดยขยะอิเล็กทรอนิกส์มีแนวโน้มเพิ่มขึ้นร้อยละ ๑๐ ต่อปี เนื่องจากความก้าวหน้าทางเทคโนโลยีที่มีการปรับเปลี่ยนอย่างรวดเร็ว ส่งผลให้ในอนาคตอาจต้องประสบปัญหาการกำจัดซากของเสียเหล่านี้ หากภาครัฐไม่มีมาตรการหรือมีกฎหมายควบคุมการรีไซเคิลขยะอย่างครบวงจร ขณะที่การจัดการของเสียอันตรายจากภาคอุตสาหกรรมสามารถจัดการได้ประมาณร้อยละ ๗๐ โดย

ภาคอุตสาหกรรมมีการนำของเสียอันตรายกลับมาใช้ประโยชน์ใหม่มากขึ้น แต่ยังคงพบการลักลอบทิ้งกากอุตสาหกรรมในหลายพื้นที่อย่างต่อเนื่อง เนื่องจากต้นทุนในการกำจัดสูง

**(๒) มลพิษทางอากาศยังเกินมาตรฐานหลายแห่งแต่มีแนวโน้มดีขึ้น** ในปี ๒๕๕๗ พบสารมลพิษทางอากาศเกินค่ามาตรฐานในหลายพื้นที่ของประเทศ และที่เป็นปัญหาสำคัญได้แก่ฝุ่นละออง ก๊าซโอโซน และสารอินทรีย์ระเหยง่าย (VOCs) โดยมีพื้นที่วิกฤติในเขตพื้นที่มาบตาพุด จังหวัดระยอง ที่ยังคงประสบปัญหาสารอินทรีย์ระเหยง่าย ในขณะที่พื้นที่อื่น เช่น กรุงเทพฯ ปทุมธานี เชียงใหม่ ขอนแก่น พบสารเบนซินเกินค่ามาตรฐาน แต่ส่วนใหญ่มีปริมาณลดลงจากปีที่ผ่านมา ซึ่งได้รับผลดีจากการปรับปรุงมาตรฐานน้ำมันเชื้อเพลิงเมื่อต้นปี ๒๕๕๗ ทั้งนี้ ในพื้นที่กรุงเทพมหานคร การที่ปัญหาฝุ่นละอองและเบนซินมีปริมาณลดลง ส่วนหนึ่งเป็นผลจากการปรับปรุงมาตรฐานน้ำมันเชื้อเพลิงจาก EURO ๓ เป็น EURO ๔ ตั้งแต่ปี ๒๕๕๕ และการปรับปรุงระบบขนส่งสาธารณะและทางจักรยาน การเข้มงวดกับการตรวจจับรถควันดำ อย่างไรก็ตาม ปัญหามลพิษทางอากาศในพื้นที่มาจากสาเหตุหลักคือปริมาณรถยนต์จำนวนมากสำหรับมลพิษจากหมอกควัน ในพื้นที่ภาคเหนือตอนบน พบว่าสถานการณ์ดีขึ้นเป็นลำดับ โดยความร่วมมือและการทำงานระหว่างภาครัฐ องค์กรปกครองส่วนท้องถิ่น (อปท.) และประชาชนดีขึ้น

**(๓) คุณภาพน้ำที่อยู่ในเกณฑ์ดีมีแนวโน้มลดลง** สถานการณ์คุณภาพน้ำในช่วง ๑๐ ปีที่ผ่านมา (พ.ศ. ๒๕๔๘-๒๕๕๗) มีแนวโน้มเสื่อมโทรมลง โดยแหล่งน้ำที่อยู่ในเกณฑ์ดีมีแนวโน้มลดลงส่วนแหล่งน้ำที่อยู่ในเกณฑ์พอใช้และเสื่อมโทรมมีแนวโน้มเพิ่มขึ้น สาเหตุสำคัญมาจากการชะหน้าดินที่มีปุ๋ยตกค้างจากการเกษตรและการปศุสัตว์ และการระบายน้ำเสียจากชุมชน ระบบบำบัดน้ำเสียรวมของชุมชน มีจำนวนไม่เพียงพอต่อการบำบัดน้ำเสียที่เพิ่มขึ้นตามการขยายตัวและการเจริญเติบโตของชุมชน โดยปัจจุบัน มีปริมาณน้ำเสียจากชุมชน ๑๐.๓ ล้านลูกบาศก์เมตรต่อวัน ขณะที่ระบบบำบัดน้ำเสียรองรับน้ำเสียที่เกิดขึ้นได้เพียงร้อยละ ๓๑

**(๔) ประเทศไทยปล่อยก๊าซเรือนกระจกเพิ่มขึ้น แต่อัตราการเติบโตลดลง** ปริมาณการปล่อยก๊าซเรือนกระจกจากสาขาพลังงานมีแนวโน้มเพิ่มขึ้นอย่างต่อเนื่อง ตามปริมาณความต้องการใช้พลังงานที่เพิ่มขึ้นตามการขยายตัวทางเศรษฐกิจของประเทศจากรายงานแห่งชาติฉบับที่ ๒ การจัดทำบัญชีก๊าซเรือนกระจกของประเทศไทย ระบุว่าประเทศไทยมีการปล่อยก๊าซเรือนกระจกในปี ๒๕๓๓ ปริมาณ ๒๒๙.๐๘ ล้านตันคาร์บอนไดออกไซด์เทียบเท่า และเพิ่มเป็น ๒๖๕.๙ ล้านตันคาร์บอนไดออกไซด์เทียบเท่า ในปี ๒๕๔๗ โดยปริมาณการปล่อยก๊าซเรือนกระจกมีแนวโน้มเพิ่มขึ้นร้อยละ ๓.๓ ต่อปี อย่างไรก็ตาม อัตรา

การเติบโตลดลงในช่วง ๕ ปีที่ผ่านมา ทั้งนี้เนื่องมาจากมาตรการการลดก๊าซเรือนกระจกต่างๆ ที่มีการดำเนินงานเพิ่มมากขึ้นในประเทศ ประกอบกับการกักเก็บก๊าซเรือนกระจกในภาคป่าไม้และการใช้ประโยชน์ที่ดินมีแนวโน้มเพิ่มมากขึ้นร้อยละ ๑.๑ จึงส่งผลให้ภาคดังกล่าวเป็นภาคที่มีความสำคัญมากในการเพิ่มการดูดซับและช่วยลดปริมาณการปล่อยก๊าซเรือนกระจกโดยรวมของประเทศ

**๒.๓.๓ ภัยพิบัติทางธรรมชาติโดยเฉพาะอย่างยิ่งอุทกภัยเกิดขึ้นบ่อยครั้งและมีความรุนแรงมากขึ้น ส่งผลกระทบต่อภาคการผลิตและวิถีการดำรงชีวิตของคนไทย ทั้งอุทกภัย ภัยแล้ง वादภัย และดินถล่ม สร้างความเสียหายนับเป็นมูลค่ากว่าหมื่นล้านบาท อันเป็นผลกระทบมาจากการเปลี่ยนแปลงสภาพภูมิอากาศ ภัยพิบัติทางธรรมชาติโดยเฉพาะอย่างยิ่งอุทกภัยมีแนวโน้มและความถี่มากขึ้น ซึ่งจะส่งผลกระทบต่อภาคการผลิตและวิถีการดำรงชีวิตของคนไทยเป็นประจำทุกปีในมิติของจำนวนประชากรเสี่ยงภัยจะพบว่าภัยแล้งเป็นภัยธรรมชาติที่ส่งผลกระทบต่อประชากรเป็นจำนวนมากกว่าภัยประเภทอื่นๆ ในขณะที่น้ำท่วมเป็นภัยธรรมชาติที่ส่งผลให้ประเทศไทยถูกจัดอยู่ในลำดับประเทศที่มีความเสี่ยงต่างๆ ของโลก**

**๒.๔ ด้านการบริหารจัดการและการปรับปรุงประสิทธิภาพกลไกการพัฒนา**

#### **๒.๔.๑ ด้านธรรมาภิบาล**

**(๑) ประเทศไทยจะต้องให้ความสำคัญกับเรื่องธรรมาภิบาลอย่างเร่งด่วนจากการประเมินผ่านดัชนีความอยู่เย็นเป็นสุขร่วมกันในสังคมไทย ซึ่งว่า สังคมไทยในภาพรวมมีความอยู่เย็นเป็นสุขร่วมกันอยู่ในระดับปานกลางในปี ๒๕๕๖ แต่องค์ประกอบด้านสังคมประชาธิปไตยที่มีธรรมาภิบาลอยู่ในระดับที่ต้องเร่งแก้ไข สถานการณ์ดังกล่าว ถือเป็นความจำเป็นของประเทศไทยที่จะต้องให้ความสำคัญกับเรื่องธรรมาภิบาลอย่างเร่งด่วน เนื่องจากสถานการณ์วิกฤตคุณธรรม จริยธรรมและธรรมาภิบาลของสังคมไทยหลักธรรมาภิบาล ตามระเบียบสำนักนายกรัฐมนตรีว่าด้วยการสร้างระบบบริหารกิจการบ้านเมืองและสังคมที่ดี พ.ศ. ๒๕๕๒ มีอย่างน้อย ๖ ประการคือ (๑) หลักนิติธรรม (๒) หลักคุณธรรม (๓) หลักความโปร่งใส (๔) หลักความมีส่วนร่วม (๕) หลักความรับผิดชอบ (๖) หลักความคุ้มค่า ขณะนี้ ได้มีการสะสมตัวและลุกลามสู่ทุกภาคส่วน ได้แก่ ภาคการเมืองทั้งระดับชาติและระดับท้องถิ่นที่มีการซื้อสิทธิ ขายเสียง มีการทุจริตเพื่อให้ได้รับการเลือกตั้ง มีผลประโยชน์ส่วนตนทับซ้อนกับผลประโยชน์รัฐหน่วยงานภาครัฐ มีระบบการบริหารงานที่ไม่เป็นธรรมาภิบาล มีการใช้อำนาจหน้าที่โดยมิชอบ หาผลประโยชน์ให้ตนเองและพวกพ้อง ภาคธุรกิจบางส่วนมีการร่วมมือกับนักการเมืองและข้าราชการ กระทำการทุจริตเพื่อให้ได้งานจากภาครัฐ ปิดงานอย่างรวดเร็ว ผูกขาดทางธุรกิจ หลีกเลี่ยงภาษี ขาดความรับผิดชอบต่อผู้บริโภค ภาคประชาชนมีแนวโน้มยอมรับการทุจริตต่างๆ ที่ตนเองได้รับประโยชน์มากขึ้น**

แผนพัฒนาท้องถิ่น (พ.ศ.2566 - 2570) อบต.หนองเยื้อง อ.บ้านใหม่ไชยพจน์ จ.บุรีรัมย์



สถาบันทางศาสนาบางส่วนประพฤติผิดคุณธรรมและจริยธรรมเสียเอง มีปัญหาการบริหารจัดการทรัพย์สินของส่วนรวม ขาดความโปร่งใส ปล่อยให้คนบางกลุ่มใช้ศาสนาเป็นเครื่องมือแสวงหาประโยชน์ สื่อมวลชนหลายสำนักวางตัวไม่เป็นกลาง ไม่แสดงบทบาทในการต่อต้านการทุจริตหรือปกป้องข้อเท็จจริง รับผลประโยชน์จากกลุ่มนายทุนและนักธุรกิจการเมืองจนไม่สามารถรักษาจริยธรรมหรือจรรยาบรรณของวิชาชีพได้

**(๒) ภาคเอกชนมีการประเมินหลักบรรษัทภิบาล ตั้งแต่ปี ๒๕๔๔** โดยสมาคมส่งเสริมสถาบันกรรมการบริษัทไทย (Thai Institute of Directors : IOD) ได้สำรวจการกำกับดูแลกิจการของบริษัทจดทะเบียนในตลาดหลักทรัพย์แห่งประเทศไทยอย่างต่อเนื่อง พบว่า บริษัทจดทะเบียนที่มีธรรมาภิบาลมีคะแนนเฉลี่ยอยู่ที่ ๗๒% ในปี ๒๕๕๗ ถือว่าอยู่ในระดับดีเมื่อเทียบกับปี ๒๕๔๕ ที่มีคะแนนเฉลี่ยอยู่ที่ ๕๒% และมีคะแนนเฉลี่ยลดลงเมื่อเทียบกับปี ๒๕๕๔ ที่มีคะแนนเฉลี่ยอยู่ที่ ๗๗% แสดงให้เห็นว่า บริษัทจดทะเบียนไทยให้ความสำคัญในการพัฒนาการกำกับดูแลกิจการที่ดีเพื่อโอกาสในการเติบโตอย่างยั่งยืนและสร้างความเชื่อมั่นแก่ผู้ลงทุนทั้งในประเทศและต่างประเทศสู่การยอมรับในระดับสากล

#### **๒.๔.๒ ด้านการบริหารจัดการภาครัฐและการกระจายอำนาจ**

**(๑) การบริหารจัดการภาครัฐมีการปรับปรุงตามยุคสมัย** พระราชบัญญัติระเบียบบริหารราชการแผ่นดิน พ.ศ. ๒๕๓๔ ได้จัดระเบียบการบริหารราชการแผ่นดินแบ่งออกเป็น ๓ ส่วนได้แก่ บริหารราชการส่วนกลาง บริหารราชการส่วนภูมิภาค และบริหารราชการส่วนท้องถิ่นที่ใช้หลักการกระจายอำนาจที่ส่วนกลางได้มอบอำนาจระดับหนึ่งให้ประชาชนในท้องถิ่นไปดำเนินการปกครองตนเองอย่างอิสระโดยที่ไม่ขัดต่อกฎหมายของประเทศ ทั้งสามส่วนนี้อยู่ในการควบคุมและบริหารงานของคณะรัฐมนตรี ซึ่งมีหน้าที่รับผิดชอบบริหารราชการแผ่นดิน รวมไปถึงการกำหนดนโยบายเพื่อให้ข้าราชการนำไปปฏิบัติ ทั้งนี้ การปฏิรูประบบราชการที่เกิดการเปลี่ยนแปลงอย่างชัดเจนในโครงสร้างของหน่วยราชการเกิดขึ้นจากพระราชบัญญัติปรับปรุงกระทรวง ทบวง กรม พ.ศ. ๒๕๔๕ มีการกำหนดส่วนราชการไว้เป็น ๒๐ กระทรวง และส่วนราชการไม่สังกัดสำนักนายกรัฐมนตรี กระทรวง หรือทบวง

**(๒) การกระจายอำนาจเกิดผลสำเร็จหลายด้านแต่ยังมีปัญหาที่ต้องแก้ไข** การกระจายอำนาจให้แก่ อปท. ในระยะที่ผ่านมาได้ดำเนินการตามแนวทางของรัฐธรรมนูญแห่งราชอาณาจักรไทย พ.ศ. ๒๕๔๐ และ ๒๕๕๐ และตามแผนการกระจายอำนาจให้แก่องค์กรปกครองส่วนท้องถิ่น และแผนปฏิบัติการกำหนดขั้นตอนการกระจายอำนาจให้แก่องค์กรปกครองส่วนท้องถิ่นฉบับที่ ๑ และฉบับที่ ๒ นอกจากนี้ มีการใช้งบประมาณเป็นตัวกระตุ้นให้เกิด

การถ่ายโอนภารกิจ หน้าที่และเพิ่มรายได้ในการดำเนินงานของ อปท. โดยใน ปีงบประมาณ พ.ศ. ๒๕๔๓ สัดส่วนของรายได้ของท้องถิ่นต่อรายได้รัฐบาลคิด เป็นร้อยละ ๑๓.๓๑ เพิ่มขึ้นเป็นร้อยละ ๒๕.๑๗ ในปีงบประมาณ ๒๕๕๐ และร้อยละ ๒๘.๒๑ ในปีงบประมาณ พ.ศ. ๒๕๕๙ มีการถ่ายโอนภารกิจไปแล้วตามแผน ปฏิบัติการกำหนดขั้นตอนการกระจายอำนาจให้แก่ อปท. ฉบับที่ ๑ จำนวน ๑๘๕ ภารกิจจากภารกิจที่จะต้องถ่ายโอน ๒๔๕ ภารกิจและถ่ายโอนภารกิจตามแผน ปฏิบัติการฯ ฉบับที่ ๒ จำนวน ๗๕ งาน/กิจกรรมจาก ๑๑๔ งาน/กิจกรรม และถ่าย โอนบุคลากรจากส่วนกลางให้องค์กรปกครองส่วนท้องถิ่น จำนวน ๙.๘๕๐ คน แบ่งเป็นข้าราชการ ๑,๓๗๘ คน บุคลากรทางการศึกษา ๕,๒๙๕ คน ข้าราชการ กระทรวงสาธารณสุขซึ่งประจำอยู่ที่สถานีอนามัย จำนวน ๗๙ คน และลูกจ้าง ประจำ ๓,๐๙๘ คน อย่างไรก็ตามยังมีปัญหาที่ต้องการการแก้ไข เช่น การทับ ซ้อนของอำนาจหน้าที่และเขตพื้นที่ระหว่างองค์การบริหารส่วนจังหวัดและเทศ บาลหรือองค์การบริหารส่วนตำบล ทำให้การจัดบริการสาธารณะให้กับประชาชนยัง ขาดความสมดุล ปัญหาการซื้อเสียง ทำให้การเลือกตั้งระดับท้องถิ่นขาดความ ซอบธรรม และปัญหาการขาดแคลนรายได้ของ อปท. ซึ่งรายได้ที่ท้องถิ่นจัดเก็บ เองในภาพรวมมีสัดส่วนเพียงร้อยละ ๙.๙๐ ของรายได้รัฐบาลในปีงบประมาณ พ.ศ. ๒๕๔๙ และเพิ่มเป็นร้อยละ ๑๐.๖๕ ในปีงบประมาณ พ.ศ. ๒๕๕๙ ท้องถิ่น จำเป็นต้องพึ่งพาเงินอุดหนุนจากรัฐบาล คิดเป็นร้อยละ ๓๘.๕๒ และร้อยละ ๓๙.๔๖ ตามลำดับ ส่งผลให้ อปท. ในพื้นที่ที่มีกิจกรรมทางเศรษฐกิจหนาแน่น เช่น การเป็นแหล่งที่ตั้งของอุตสาหกรรม การค้า การบริการ การเป็นพื้นที่เขต พัฒนาเศรษฐกิจพิเศษ แหล่งท่องเที่ยวที่มีชื่อเสียงระดับโลก การจัดบริการ สาธารณะรองรับการเติบโตของเมืองและการเพิ่มขึ้นของประชากรแฝงและ แรงงานต่างด้าวได้อย่างมีขอบเขตจำกัด

### ๒.๔.๓ ด้านการทุจริตคอร์รัปชัน

#### ไทยกำลังประสบปัญหาการทุจริตเชิงนโยบายและผล

**ประโยชน์ทับซ้อนเป็นอย่างมาก** พัฒนาการของการทุจริตคอร์รัปชันในสังคม ไทยเปลี่ยนแปลงจากในอดีตที่มีรูปแบบการทุจริตจัดซื้อจัดจ้าง รับสินบน ซึ่ง สามารถตรวจสอบหาหลักฐานจับผิดมาลงโทษได้ เนื่องจากมีความซับซ้อนไม่ มากเท่ากับการทุจริตคอร์รัปชันในปัจจุบันที่ประเทศไทยมีความเสียหายจากการทุ จริตคอร์รัปชันขนาดใหญ่ที่สูงเป็นแสนล้านบาท อันเนื่องจากการทุจริตเชิง นโยบายและผลประโยชน์ทับซ้อนซึ่งเป็นรูปแบบใหม่ที่เกิดมากขึ้นในช่วงที่รัฐเข้า มามีบทบาทในการพัฒนาเศรษฐกิจและการหาประโยชน์จากธุรกิจในโลกสมัย ใหม่ มีความซับซ้อนเพิ่มขึ้นและในปัจจุบันประเทศไทยประสบปัญหาการทุจริต เชิงนโยบายและผลประโยชน์ทับซ้อนเป็นอย่างมาก ไม่ว่าจะเป็นองค์กรภาครัฐ

หรือภาคเอกชน และมาตรการต่างๆ ที่ออกมา รวมทั้งกฎหมายเกี่ยวกับการทุจริต และการตรวจสอบจากองค์กรต่างๆ ยังไม่สามารถที่จะเข้าไปแก้ไขปัญหาเหล่านี้ ได้ ดังปรากฏตามดัชนีภาพลักษณ์คอร์รัปชัน (Corruption Perception Index : CPI) พ.ศ. ๒๕๕๗ ขององค์กรเพื่อความโปร่งใสนานาชาติ พบว่า ประเทศไทยได้ ๓๘ คะแนนจากคะแนนเต็ม ๑๐๐ คะแนน อยู่อันดับที่ ๘๕ จากการจัดอันดับทั้งหมด ๑๗๕ ประเทศทั่วโลก จะเห็นได้ว่าประเทศไทยมีคะแนนดี ขึ้นเล็กน้อยเทียบกับปี ๒๕๕๖ ที่ได้ ๓๕ คะแนน อยู่อันดับ ๑๐๒ โดยเมื่อเทียบกับประเทศในกลุ่มอาเซียนพบว่า ประเทศไทยมีคะแนนเท่ากับประเทศฟิลิปปินส์ ส่วนประเทศสิงคโปร์สูงถึง ๘๔ คะแนน และมาเลเซียได้ ๕๒ คะแนน (คะแนน มากหมายถึงมีคอร์รัปชันน้อย)

## ๓. บริบทการเปลี่ยนแปลงและภาพอนาคตประเทศไทย

### ๓.๑ บริบทภายใน

#### ๓.๑.๑ ภาพเศรษฐกิจไทยในกรณีฐาน

ภายใต้สมมติฐาน (๑) แนวโน้มการขยายตัวของเศรษฐกิจโลก เฉลี่ยร้อยละ ๓.๘ ในช่วงแผนพัฒนาฯ ฉบับที่ ๑๒ และร้อยละ ๔.๒ ในช่วงแผนพัฒนาฯ ฉบับที่ ๑๓ (๒) การลงทุนภาครัฐขยายตัวเฉลี่ยร้อยละ ๔ (๓) ราคาน้ำมันเฉลี่ย ๗๐-๙๐ ดอลลาร์ สรอ. ต่อบาร์เรลในช่วงแผนพัฒนาฯ ฉบับที่ ๑๒ และเฉลี่ย ๘๐-๑๐๐ ดอลลาร์ สรอ. ต่อบาร์เรลในช่วงแผนพัฒนาฯ ฉบับที่ ๑๓ (๔) ผลผลิตทางการผลิตรวมขยายตัวร้อยละ ๒.๑ โดยผลผลิตทางการผลิตภาคเกษตรหดตัวต่อเนื่องเฉลี่ยร้อยละ ๐.๘ ภาคอุตสาหกรรมขยายตัวเฉลี่ยร้อยละ ๒.๐ และภาคบริการขยายตัวเฉลี่ยร้อยละ ๓.๐ (๕) การลงทุนภาคเอกชนขยายตัวเฉลี่ย ร้อยละ ๕ และ (๖) กำลังแรงงานลดลงเฉลี่ยร้อยละ ๐.๒ และร้อยละ ๐.๗ ในช่วงแผนพัฒนาฯ ฉบับที่ ๑๒ และ ๑๓ ตามลำดับภายใต้สมมติฐานเหล่านี้ เศรษฐกิจไทยในช่วง ๑๐ ปีข้างหน้ามีแนวโน้มที่จะขยายตัวเฉลี่ยร้อยละ ๓.๓-๔.๓ โดยมี ค่ากลางของการประมาณการร้อยละ ๓.๘ ซึ่งทำให้เศรษฐกิจไทยจะสามารถขยาย ฐานะขึ้นเป็นประเทศรายได้สูงในช่วงปี ๒๕๗๑ (ในกรณีเศรษฐกิจขยายตัวเฉลี่ย ร้อยละ ๔.๓ - ๒๕๗๔) (ในกรณีเศรษฐกิจขยายตัวเฉลี่ยร้อยละ ๓.๓) การขยาย ตัวในกรณีฐานดังกล่าวทำให้เศรษฐกิจไทยมีความเสี่ยงที่จะตกอยู่ภายใต้กับดัก ประเทศรายได้ปานกลางอย่างถาวรมากขึ้น เมื่อคำนึงถึงเงื่อนไขในระยะยาว โดยเฉพาะ (๑) การลดลงของกำลังแรงงานที่จะหดตัวเร่งขึ้นเป็นเฉลี่ยร้อยละ ๑.๐ ใน ช่วงแผนพัฒนาฯ ฉบับที่ ๑๔ ซึ่งจะเป็ปัจจัยถ่วงต่อการขยายตัวทางเศรษฐกิจ มากขึ้น (๒) ขีดความสามารถด้านการคิดค้นเทคโนโลยีและนวัตกรรมซึ่งเป็นสิ่ง



จำเป็นในการยกระดับฐานะประเทศเข้าสู่การเป็นประเทศรายได้สูงจะลดลงตาม การเพิ่มขึ้นของสัดส่วนของประชากรผู้สูงอายุ (๓) จำนวนประชากรรวมจะเริ่มลดลงในปี ๒๕๗๐ ซึ่งส่งผลให้อุปสงค์และการผลิตเพื่อตอบสนองความต้องการในประเทศขยายตัวช้าลง

(๔) การเพิ่มขึ้นของขีดความสามารถในการแข่งขันของประเทศต่างๆ ที่การปรับตัวเข้าสู่สังคมผู้สูงอายุช้ากว่าไทย (๕) ภาระการใช้จ่ายเพื่อดูแลผู้สูงอายุเพิ่มขึ้นทำให้การจัดสรรงบประมาณเพื่อการพัฒนาประเทศเพื่อยกระดับฐานะการพัฒนาประเทศมีข้อจำกัดมากขึ้น (๖) เกณฑ์รายได้ขั้นต่ำสำหรับการเป็นประเทศรายได้ขั้นสูงปรับตัวเพิ่มขึ้นเฉลี่ยประมาณ ๑๐๐-๒๐๐ ดอลลาร์ สหรัฐ ต่อคนต่อปีตามการเพิ่มขึ้นของรายได้และมาตรฐานการครองชีพของประเทศสำคัญๆ เจื่อนไขดังกล่าวทำให้ประเทศไทยมีความเสี่ยงที่จะไม่สามารถหารายได้ที่เพียงพอในการที่จะทำให้คนไทยได้รับการพัฒนาอย่างเต็มศักยภาพ มีความภาคภูมิใจ มีเกียรติและศักดิ์ศรีในประชาคมภูมิภาคและในเวทีโลก

### ๓.๑.๒ การเข้าสู่สังคมผู้สูงอายุ

การเข้าสู่สังคมผู้สูงอายุของประเทศไทยส่งผลให้อัตราการพึ่งพิงของประชากรวัยแรงงานต้องแบกรับการดูแลผู้สูงอายุเพิ่มสูงขึ้น โดยในปี ๒๕๕๓ มีประชากรวัยแรงงาน ๕ คนที่มีศักยภาพแบกรับผู้สูงอายุ ๑ คน และคาดการณ์ว่าในปี ๒๕๘๓ จะเหลือประชากรวัยแรงงานเพียง ๑.๗ คนแบกรับผู้สูงอายุ ๑ คน การขาดแคลนกำลังแรงงานทำให้ต้องนำเข้าแรงงานไร้ทักษะจากประเทศเพื่อนบ้าน ซึ่งส่งผลกระทบต่อตลาดแรงงานไทยในด้านการยกระดับรายได้และทักษะฝีมือแรงงานจะช้าลง ผลผลิตภาพแรงงานไทยอาจเพิ่มขึ้นช้า ปัญหาการค้ำมนุษย์ และการขาดการคุ้มครองทางสังคมขั้นพื้นฐานที่จำเป็น ซึ่งจะเป็นปัญหาต่อเนื่องที่ส่งผลต่อคุณภาพชีวิตของคนไทย อาทิ อาชญากรรม โรคระบาด และภาระทางการคลังของระบบบริการทางสังคม อย่างไรก็ตาม นับเป็นโอกาสในการพัฒนาสินค้าและบริการ ธุรกิจบริการที่เหมาะสมกับกลุ่มผู้สูงอายุที่เพิ่มขึ้นเป็นตัวเลขเบื้องต้น สศช. จะคำนวณใหม่อีกครั้งเมื่อการปรับปรุงฐานข้อมูลในแบบจำลองเสร็จสมบูรณ์เกณฑ์ขั้นต่ำในปี ๒๕๔๖ ซึ่งอยู่ที่ ๑๒,๗๔๕ ดอลลาร์ สหรัฐ ต่อคนต่อปี

### ๓.๑.๓ ความเหลื่อมล้ำ

ความเหลื่อมล้ำเป็นปัญหาสำคัญในสังคมไทยทั้งความเหลื่อมล้ำด้านรายได้ โอกาสการเข้าถึงบริการภาครัฐและการเข้าถึงทรัพยากรธรรมชาติ นำไปสู่ความขัดแย้งในสังคม และเป็นอุปสรรคต่อการพัฒนาประเทศที่ลดทอนความเข้มแข็งทางเศรษฐกิจและความมั่นคงทางสังคม จากการกระจายรายได้และผลประโยชน์ของการพัฒนาไปยังกลุ่มคนต่างๆ ในสังคม บางพื้นที่และบางสาขาการผลิตไม่ทั่วถึงเป็นธรรมผลประโยชน์ส่วนใหญ่ตกอยู่ในกลุ่มที่มีโอกาสและราย

ได้สูง ทำให้สัดส่วนรายได้ระหว่างกลุ่มคนรวยร้อยละ ๑๐ ของประชากรกับกลุ่มคนจนร้อยละ ๑๐ ของประชากร มีความแตกต่างกันถึง ๓๔.๙ เท่าในปี ๒๕๕๖ นอกจากนี้ความเหลื่อมล้ำยังส่งผลให้เกิดปัญหาต่างๆ อาทิ ปัญหาการทุจริตคอร์รัปชัน คนยากจนขาดโอกาสการเข้าถึงบริการการศึกษาและสาธารณสุขที่มีคุณภาพอย่างเท่าเทียม การแย่งชิงทรัพยากร การรับรู้ข้อมูลข่าวสารปัญหาอาชญากรรมและยาเสพติด

### **๓.๑.๔ ความเป็นเมือง**

การเปลี่ยนแปลงพื้นที่ชนบทไปสู่ความเป็นเมืองมีแนวโน้มเพิ่มขึ้นเพื่อลดความแออัดของเมืองหลวงและเมืองหลัก อันเป็นการกระจายความเจริญสู่พื้นที่อื่นๆ จึงจำเป็นที่จะต้องมีการลงทุนโครงสร้างพื้นฐาน การจัดบริการสาธารณะเพื่อรองรับการเติบโตของเมือง การใช้ประโยชน์ของทรัพยากรท้องถิ่น ทั้งปัจจัยการผลิตและแรงงานไปสู่ภาคการค้า บริการ และอุตสาหกรรม ตลอดจนการแสวงหาเทคโนโลยีใหม่ๆ ที่จะช่วยลดผลกระทบต่อสิ่งแวดล้อม ซึ่งจะส่งผลต่อการลดลงและความเสื่อมโทรมของทรัพยากรท้องถิ่น การลดลงของแรงงานในภาคเกษตร รวมทั้งปัญหาการบริหารจัดการขยะทั้งขยะชุมชนและอุตสาหกรรม ทั้งนี้ การเพิ่มขึ้นของประชากรและแรงงานในพื้นที่อาจส่งผลต่อการเปลี่ยนแปลงของวิถีชีวิตและวัฒนธรรมท้องถิ่น อย่างไรก็ตาม การผลิตและกิจกรรมทางเศรษฐกิจที่มีขนาดใหญ่ขึ้นเพื่อตอบสนองความต้องการคนในเมืองที่มากขึ้น จะส่งผลให้เกิดการประหยัดจากขนาด การขนส่งมีต้นทุนต่ำลง และการลงทุนในระบบสาธารณูปโภคจะมีความคุ้มค่ามากขึ้น นอกจากนี้ ความต้องการแรงงานที่มากขึ้นจะมีส่วนเอื้อหรือทำให้จำเป็นต้องมีการจัดตั้งสถาบันการศึกษาในพื้นที่ เพื่อตอบสนองความต้องการของสถานประกอบการที่มีจำนวนมาก

### **๓.๑.๕ การบริหารจัดการภาครัฐ**

**(๑) ร่างรัฐธรรมนูญแห่งราชอาณาจักรไทย พ.ศ. ๒๕๕๘**  
วางกรอบด้านการบริหารจัดการภาครัฐ เอื้อต่อการพัฒนาธรรมาภิบาลภาครัฐ ร่างรัฐธรรมนูญแห่งราชอาณาจักรไทย พ.ศ. ๒๕๕๘ มีมาตราสำคัญๆ ที่จะช่วยสนับสนุนให้การบริหารจัดการและการปรับปรุงประสิทธิภาพกลไกการพัฒนา อาทิ มาตรา ๖๙ หน่วยงานของรัฐ องค์การเอกชนหรือองค์กรใดที่ดำเนินกิจกรรมโดยใช้เงินแผ่นดิน มีหน้าที่ต้องเปิดเผยข้อมูลเกี่ยวกับการดำเนินการดังกล่าวต่อสาธารณะเพื่อให้พลเมืองได้ติดตามและตรวจสอบมาตรา ๘๒ รัฐต้องดำเนินการตามแนวนโยบายพื้นฐานแห่งรัฐ และต้องจัดระบบงานราชการและงานของรัฐอย่างอื่น ให้เป็นไปตามหลักธรรมาภิบาล พัฒนาและสร้างโอกาสเพื่อลดความเหลื่อมล้ำและสร้างความเป็นธรรมอย่างยั่งยืน กระจายอำนาจและจัดการกิจ

อำนาจหน้าที่ และขอบเขตความรับผิดชอบที่ชัดเจนระหว่างราชการส่วนกลาง ส่วนภูมิภาค และส่วนท้องถิ่น รวมทั้งมีกลไกป้องกันและขจัดการทุจริตและประพฤติมิชอบที่มีประสิทธิภาพทั้งในภาครัฐและภาคเอกชน ฯลฯ มาตรา ๘๙ รัฐธรรมนูญต้องดำเนินนโยบายการเงิน การคลัง และงบประมาณภาครัฐ โดยยึดหลักการรักษาวินัยและความยั่งยืนทางการคลัง และการใช้จ่ายเงินแผ่นดิน อย่างคุ้มค่า จัดให้มีระบบการเงินการคลังเพื่อสังคม มีระบบภาษีอากรที่มีความเป็นธรรมมีประสิทธิภาพ เกิดประโยชน์สูงสุดต่อประชาชน และสอดคล้องกับการเปลี่ยนแปลงทางเศรษฐกิจและสังคม

(๒) ภาคประชาสังคมให้ความสำคัญกับการบริหารจัดการของภาครัฐสถาบันทางสังคม อาทิ มูลนิธิ สถาบันการศึกษา หน่วยงานวิจัยต่างๆ นำเสนอผลการติดตาม วิเคราะห์ สังเคราะห์ เรื่องที่เกี่ยวกับการบริหารจัดการประเทศและการปรับปรุงประสิทธิภาพกลไกการพัฒนาทั้งประเด็นธรรมาภิบาล การทุจริตคอร์รัปชันทั้งการคอร์รัปชันขนาดใหญ่และคอร์รัปชันภาคครัวเรือน การบริหารจัดการภาครัฐและการกระจายอำนาจ เพื่อรายงานข้อค้นพบและข้อเสนอแนะสู่สาธารณะ เป็นแรงกดดันให้ผู้มีอำนาจภาครัฐหันมาพิจารณา ทบทวน แนวนโยบาย มาตรการ และกลไกการทำงานต่างๆ ให้เหมาะสมมากขึ้น

## **๓.๒ บริบทภายนอก**

### **๓.๒.๑ การเข้าสู่สังคมผู้สูงอายุของโลก**

องค์การสหประชาชาติประเมินสถานการณ์ว่าในช่วงปี ๒๕๔๔-๒๖๔๓ (ค.ศ. ๒๐๐๑-๒๑๐๐) จะเป็นศตวรรษแห่งผู้สูงอายุ หมายถึงการมีประชากรอายุ ๖๐ ปีขึ้นไปมากกว่าร้อยละ ๑๐ ของประชากรรวมทั่วโลก โดยประเทศที่พัฒนาแล้วจะใช้ระยะเวลาที่ค่อนข้างยาวนานในการเข้าสู่สังคมผู้สูงอายุ เช่น ญี่ปุ่น อเมริกา ยุโรป ขณะที่กลุ่มประเทศกำลังพัฒนาจะมีระยะเวลาเปลี่ยนแปลงโครงสร้างประชากรดังกล่าวค่อนข้างสั้นกว่า สะท้อนถึงระยะเวลาในการเตรียมความพร้อมเพื่อรองรับสังคมผู้สูงอายุที่สั้นกว่าประเทศพัฒนาแล้วค่อนข้างมาก โดยการเป็นสังคมผู้สูงอายุจะส่งผลให้มีการขาดแคลนแรงงานในประเทศ และมีการเคลื่อนย้ายแรงงานต่างด้าวมากขึ้น นอกจากนี้ มีความต้องการสินค้าและบริการที่เหมาะสมกับผู้สูงอายุมากขึ้น นับเป็นโอกาสอย่างมากสำหรับประเทศไทยที่จะพัฒนาด้านธุรกิจและลงทุนด้านการค้าและบริการ ด้านการท่องเที่ยว ที่พักอาศัย การให้บริการสุขภาพในรูปแบบต่างๆ รวมทั้งเป็นโอกาสของแรงงานไทยในการไปทำงานในประเทศที่พัฒนาแล้ว

### **๓.๒.๒ การปรับเปลี่ยนด้านเทคโนโลยีและนวัตกรรมที่รวดเร็ว**

การปรับเปลี่ยนที่รวดเร็วด้านเทคโนโลยีและนวัตกรรมส่งผลให้เกิดการเปลี่ยนแปลงในรูปแบบการผลิตและการค้าที่มีการใช้เทคโนโลยีมาช่วยในการเพิ่มประสิทธิภาพการผลิต การพาณิชย์อิเล็กทรอนิกส์กลายเป็นรูปแบบการค้าที่มีบทบาทมากขึ้น มีการยกระดับกระบวนการผลิตแบบอัตโนมัติไปสู่การใช้

เทคโนโลยีที่ผสมผสานระหว่าง Information Technology กับ Operational Technology หรือที่เรียกว่า Internet of Things (เทคโนโลยี อินเทอร์เน็ตที่เชื่อมอุปกรณ์และ เครื่องมือต่างๆ เช่น โทรศัพท์มือถือรถยนต์ ตู้เย็น โทรทัศน์ และอื่นๆ เข้าไว้ด้วยกัน) เพื่อผลิตสินค้าตามความต้องการของผู้บริโภค รายบุคคลมากยิ่งขึ้น โดยหากภาคการผลิตที่ปรับตัวตามการเปลี่ยนแปลงของ เทคโนโลยีไม่ทัน ขาดการลงทุนด้านการวิจัยและพัฒนา และนวัตกรรม จะทำให้ความสามารถในการแข่งขันลดลง

### **๓.๒.๓ ความเชื่อมโยงกับเศรษฐกิจในระดับภูมิภาคและระดับ โลกที่สูงขึ้น**

**(๑) แนวโน้มการพัฒนาเศรษฐกิจของประเทศเพื่อนบ้านมี** การพัฒนาระบบเศรษฐกิจและเขตเศรษฐกิจพิเศษภายในประเทศ ซึ่งจะมีผลต่อ ทิศทางการวางแผนพัฒนาด้านโครงสร้างพื้นฐานของประเทศไทย ตลอดจนการ ปรับเปลี่ยนกฎ ระเบียบ กติกา ด้านการค้าการลงทุนที่มุ่งเน้นให้ความสำคัญกับ เรื่องความโปร่งใสและสิ่งแวดล้อมมากขึ้น

**(๒) การเปิดเสรีภายใต้ข้อตกลงประชาคมเศรษฐกิจ** อาเซียนในปี ๒๕๕๘ จะนำมาซึ่งโอกาสที่สำคัญๆ หลายประการต่อการยกระดับ ศักยภาพการขยายตัวของเศรษฐกิจไทย ได้แก่ ๑) การลดข้อจำกัดในด้าน อุปสงค์ในประเทศ ๒) โอกาสในการใช้ปัจจัยการผลิตและแรงงานสำหรับการ พัฒนาภาคเกษตรและอุตสาหกรรมที่ใช้แรงงานและวัตถุดิบเข้มข้นในการเพิ่มขีด ความสามารถในการแข่งขันและพัฒนาดตนเองไปสู่ระดับการผลิตที่สูงขึ้นทั้งการ ผลิตในประเทศและการใช้ฐานการผลิตในประเทศเพื่อนบ้านและ ๓) โอกาสใน การใช้ความได้เปรียบด้านสถานที่ตั้งและด้านโครงสร้างพื้นฐานและโลจิสติกส์ใน การขับเคลื่อนเศรษฐกิจให้เป็นศูนย์กลางทางการบริการและการผลิตภาค อุตสาหกรรมอนาคตในอนุภูมิภาคและในภูมิภาค

**(๓) การเปิดเสรีทางการค้ากับประเทศที่พัฒนาแล้ว** จะมี การนำประเด็นด้านมาตรฐานของการค้าและบริการมาเป็นข้อกีดกันทางการค้าซึ่ง ผู้ประกอบการภายในประเทศโดยเฉพาะวิสาหกิจขนาดกลางและขนาดย่อมต้อง ปรับตัวเพื่อพัฒนาผลิตภาพการผลิตและรูปแบบธุรกิจ พัฒนามาตรฐานของ อุตสาหกรรม ตลอดจนพัฒนาสินค้าที่เป็นมิตรต่อสิ่งแวดล้อมและมีความรับผิดชอบต่อสังคม/ชุมชนมากขึ้นโดยแรงเหวี่ยงจากกระแสการเปิดเสรีทางการค้าจะ ก่อให้เกิดการเคลื่อนย้ายเงินทุน แนวโน้มราคาสินค้าเกษตรและสินค้าขั้นปฐม แรงกดดันจากการเพิ่มขึ้นของขีดความสามารถในการแข่งขันของประเทศต่างๆ ในอนุภูมิภาคโดยเฉพาะในการผลิตสินค้าเกษตร สินค้ากึ่งทุนและเทคโนโลยีเข้มข้น รวมทั้งแนวนโยบายและมาตรการการพัฒนาของภาครัฐที่ยังไม่ทั่วถึง ยังมี แนวโน้มที่จะตอกย้ำปัญหาความเหลื่อมล้ำทางด้านรายได้ให้มีความรุนแรงมาก



ขึ้นและเป็นอุปสรรคต่อการสร้างการเติบโตของเศรษฐกิจแบบทั่วถึง (Inclusive Growth) ซึ่งเป็นปัจจัยที่จำเป็นต่อการขยายตัวทางเศรษฐกิจที่ต่อเนื่องและยั่งยืน

**(๔) ตลาดเงิน ตลาดทุน และเศรษฐกิจโลกยังมีความเสี่ยงที่จะผันผวนตลอดช่วงแผนฯ ๑๒** เนื่องจาก ๑) ผลกระทบจากการปรับทิศทางนโยบายการเงินในสหรัฐอเมริกาในช่วงต้นแผนพัฒนาฯ และแนวโน้มการปรับทิศทางนโยบายการเงินในยุโรปในช่วงกลางถึงปลายแผนพัฒนาฯ และ ๒) ปัญหาการสั่งสมหนี้สาธารณะในประเทศสำคัญๆ ในช่วงหลังวิกฤติเศรษฐกิจโลกที่มีความเสี่ยงจะพัฒนาไปสู่วิกฤติและสร้างผลกระทบต่อเสถียรภาพของระบบเศรษฐกิจและการเงินโลกหากมาตรการปฏิรูปในประเทศสำคัญๆ ของโลกไม่ประสบความสำเร็จอย่างเป็นรูปธรรม

**(๕) ความเหลื่อมล้ำของกระแสวัฒนธรรมโลก** ความก้าวหน้าในการติดต่อสื่อสาร การขยายตัวของเครือข่ายทางสังคมออนไลน์ ส่งผลให้มีทั้งโอกาสและความเสี่ยง ต่อวิถีชีวิตทัศนคติ และความเชื่อในสังคม ตลอดจนความสัมพันธ์ระหว่างบุคคล กระบวนการเรียนรู้ และพฤติกรรมกรการบริโภคของคนในประเทศ

### **๓.๒.๔ การเปลี่ยนแปลงสภาพภูมิอากาศ**

**(๑) การเปลี่ยนแปลงสภาพภูมิอากาศ (Climate Change)** จะส่งผลกระทบซ้ำเติมต่อสถานการณ์ความเสี่ยงมหันต์ของทรัพยากรธรรมชาติและสิ่งแวดล้อมให้มีความรุนแรงมากขึ้นอุณหภูมิของโลกเพิ่มขึ้น ทำให้เกิดความแห้งแล้งเป็นระยะเวลายาวนาน เกิดฝนขาดช่วง และมีฤดูกาลเปลี่ยนไป ส่งผลกระทบต่อความอุดมสมบูรณ์ของดิน ป่าไม้เกิดความเสื่อมโทรม แหล่งน้ำขาดแคลน ผลผลิตทางการเกษตรลดลง เกิดโรคระบาดในพืชและสัตว์ และอาจเกิดผลกระทบต่อสุขภาพของมนุษย์กรณีที่เกิดโรคระบาดใหม่ เกิดความเสี่ยงต่อการสูญเสียความหลากหลายทางชีวภาพ เช่น ระบบนิเวศป่าไม้ ระบบนิเวศชายฝั่ง พื้นที่ชุ่มน้ำ เกิดการกัดเซาะชายฝั่ง และการสูญเสียแนวปะการัง การสูญเสียความหลากหลายทางชีวภาพดังกล่าวข้างต้น จะส่งผลกระทบต่อความมั่นคงด้านอาหาร สุขภาพ พลังงาน และลดทอนขีดความสามารถในการพึ่งพาตนเองของชุมชน

**(๒) การเปลี่ยนแปลงของสภาพภูมิอากาศยังส่งผลให้ภัยพิบัติทางธรรมชาติมีแนวโน้มเกิดบ่อยครั้งขึ้นและมีความรุนแรงมากขึ้น** ทั้งอุทกภัย ภัยแล้ง แผ่นดินไหวและดินโคลนถล่ม ส่งผลกระทบต่อภาคการผลิต การพัฒนาอุตสาหกรรม และการพัฒนาเศรษฐกิจโดยรวมของประเทศ รวมทั้งวิถีการดำรงชีวิตของประชาชน นอกจากนี้ ขัอดกลางระหว่างประเทศเกี่ยวกับการเปลี่ยนแปลงสภาพภูมิอากาศจะทวีความเข้มข้นและเป็นแรงกดดันให้ประเทศไทย



ต้องเตรียมพร้อมรับภาระในการลดการปล่อยก๊าซเรือนกระจกภายใต้กระแสการ  
แข่งขันทางการค้า

### **๓.๒.๕ วาระการพัฒนาของโลกภายหลัง ค.ศ. ๒๐๑๕ (Post ๒๐๑๕ Agenda)**

ประเด็นสำคัญของวาระการพัฒนาโลกภายหลัง ค.ศ. ๒๐๑๕ คือ การจัดทำเป้าหมายการพัฒนาที่ยั่งยืนในกรอบสหประชาชาติ (Sustainable Development Goals-SDGs) ในช่วงเวลา ๑๕ ปี โดยสหประชาชาติให้การรับรองแล้วเมื่อวันที่ ๑๐ กันยายน ๒๕๕๗ ประกอบด้วยเป้าประสงค์ (Goal) จำนวน ๑๗ ข้อ และเป้าหมาย (Target) จำนวน ๑๖๙ ข้อ ซึ่งจะส่งผลกระทบต่อ การวางแผนทางการพัฒนาประเทศในอนาคต ที่ต้องเน้นขจัดความยากจนให้หมด ไป ประชาชนมีสุขภาพที่ดี มีระบบการศึกษา มีความเท่าเทียมกันทางเพศ ส่ง เสริมการเติบโตทางเศรษฐกิจแบบยั่งยืน มีระบบโครงสร้างพื้นฐานที่รองรับการ พัฒนาอุตสาหกรรมที่ยั่งยืน ลดความไม่เท่าเทียมกันทั้งภายในประเทศและ ระหว่างประเทศ มีรูปแบบการผลิตและการบริโภคแบบยั่งยืน เตรียมความพร้อมใน การรับมือการเปลี่ยนแปลงสภาพภูมิอากาศ สงวนรักษาทรัพยากรธรรมชาติและ ความหลากหลายทางชีวภาพ มีการจัดการทรัพยากรทางทะเลอย่างยั่งยืน ส่ง เสริมให้สังคมมีความสุข มีความยุติธรรมและส่งเสริมความเป็นหุ้นส่วนเพื่อการ พัฒนาในระดับโลกร่วมกัน

## **๔. กรอบวิสัยทัศน์และเป้าหมาย**

### **๔.๑ กรอบวิสัยทัศน์แผนพัฒนาฯ ฉบับที่ ๑๒**

จากสถานะของประเทศและบริบทการเปลี่ยนแปลงต่างๆ ที่ประเทศ กำลังประสบอยู่ ทำให้การกำหนดวิสัยทัศน์แผนพัฒนาฯ ฉบับที่ ๑๒ ยังคงมีความ ต่อเนื่องจากวิสัยทัศน์แผนพัฒนาฯ ฉบับที่ ๑๑ และกรอบหลักการของการ วางแผนที่น่าอึดใจและประยุกต์ใช้หลักปรัชญาของเศรษฐกิจพอเพียง ยึดคนเป็น ศูนย์กลางของการพัฒนาอย่างมีส่วนร่วม การพัฒนาที่ยึดหลักสมดุล ยั่งยืน โดย วิสัยทัศน์ของการพัฒนาในแผนพัฒนาฯ ฉบับที่ ๑๒ ต้องให้ความสำคัญกับการ กำหนดทิศทางการพัฒนาที่มุ่งสู่การเปลี่ยนผ่านประเทศไทยจากประเทศที่มีราย ได้ปานกลางไปสู่ประเทศที่มีรายได้สูง มีความมั่นคง และยั่งยืน สังคมอยู่ร่วมกัน อย่างมีความสุข และนำไปสู่การบรรลุวิสัยทัศน์ระยะยาว “มั่นคง มั่งคั่ง ยั่งยืน” ของประเทศ

**๔.๒ การกำหนดตำแหน่งทางยุทธศาสตร์ของประเทศ (Country Strategic Positioning)** เป็นการกำหนดตำแหน่งทางยุทธศาสตร์ของ ประเทศที่สอดคล้องกับยุทธศาสตร์ชาติที่ สศช. ได้จัดทำขึ้น

ประเทศไทยเป็นประเทศรายได้สูงที่มีการกระจายรายได้อย่างเป็นธรรม เป็นศูนย์กลางด้านการขนส่งและโลจิสติกส์ของภูมิภาคสู่ความเป็นชาติการค้าและบริการ (Trading and Service Nation) เป็นแหล่งผลิตสินค้าเกษตรอินทรีย์และเกษตรปลอดภัย แหล่งอุตสาหกรรมสร้างสรรค์และมีนวัตกรรมสูงที่เป็นมิตรต่อสิ่งแวดล้อม

### **๔.๓ เป้าหมาย**

#### **๔.๓.๑ การหลุดพ้นจากกับดักประเทศรายได้ปานกลางสู่รายได้สูง**

- (๑) เศรษฐกิจขยายตัวเฉลี่ยไม่ต่ำกว่าร้อยละ ๕.๐
- (๒) ผลิตภัณฑ์มวลรวมในประเทศต่อหัว (GDP Per Capita) และรายได้ประชาชาติต่อหัว (GNP Per Capita) ณ สิ้นแผนพัฒนาฯ ฉบับที่ ๑๒ ในปี ๒๕๔๖ เพิ่มขึ้นเป็น ๓๑๗,๐๕๑ บาท (๙,๓๒๕ ดอลลาร์ สหรัฐ) และ ๓๐๑,๑๙๙ บาท (๘,๘๕๙ ดอลลาร์ สหรัฐ) ต่อคนต่อปี
- (๓) ผลผลิตภาพการผลิตเพิ่มขึ้นไม่ต่ำกว่าเฉลี่ยร้อยละ ๒.๕ ต่อปี
- (๔) การลงทุนรวมขยายตัวไม่ต่ำกว่าเฉลี่ยร้อยละ ๘.๐ (การขยายตัวของการลงทุนภาครัฐไม่ต่ำกว่าร้อยละ ๑๐.๐ และการลงทุนของภาคเอกชนขยายตัวไม่ต่ำกว่าเฉลี่ยร้อยละ ๗.๕ ในขณะที่ปริมาณการส่งออกขยายตัวเฉลี่ยไม่ต่ำกว่าร้อยละ ๔.๐ ต่อปี)

#### **๔.๓.๒ การพัฒนาศักยภาพคนให้สนับสนุนการเจริญเติบโตของประเทศและการสร้างสังคมสูงวัยอย่างมีคุณภาพ**

- (๑) ประชาชนทุกช่วงวัยมีความมั่นคงทางด้านเศรษฐกิจและสังคม (Socio-Economic Security) และมีคุณภาพชีวิตที่ดีขึ้น
- (๒) การศึกษาและการเรียนรู้ได้รับการพัฒนาคุณภาพ
- (๓) สถาบันทางสังคมมีความเข้มแข็งเป็นฐานรากที่เอื้อต่อการพัฒนาคน

#### **๔.๓.๓ การลดความเหลื่อมล้ำในสังคม**

- (๑) การกระจายรายได้มีความเท่าเทียมกันมากขึ้น
- (๒) บริการทางสังคมมีคุณภาพและมีการกระจายอย่างทั่วถึง

#### **๔.๓.๔ การสร้างการเจริญเติบโตทางเศรษฐกิจและสังคมที่เป็นมิตรกับสิ่งแวดล้อม**

- (๑) รักษาความมั่นคงของฐานทรัพยากร สร้างสมดุลระหว่างการอนุรักษ์และการใช้ประโยชน์อย่างยั่งยืนและเป็นธรรม
- (๒) ขับเคลื่อนประเทศสู่เศรษฐกิจและสังคมที่เป็นมิตรต่อสิ่งแวดล้อม

(๓) เพิ่มขีดความสามารถในการรับมือภัยพิบัติและการเปลี่ยนแปลงสภาพภูมิอากาศ

(๔) เพิ่มประสิทธิภาพและเสริมสร้างธรรมาภิบาลในการบริหารจัดการทรัพยากรธรรมชาติและสิ่งแวดล้อม

(๕) มีการบริหารจัดการน้ำให้สมดุลระหว่างการอุปสงค์และอุปทานของน้ำ

#### **๔.๓.๕ การบริหารราชการแผ่นดินที่มีประสิทธิภาพ**

(๑) การบริหารงานภาครัฐที่โปร่งใส เป็นธรรม มีประสิทธิภาพ และมีส่วนร่วม

(๒) ขจัดการทุจริตคอร์รัปชัน

(๓) มีการกระจายอำนาจที่เหมาะสม

### **๕. แนวทางการพัฒนา**

#### **๕.๑ การยกระดับศักยภาพการแข่งขันและการหลุดพ้นกับดักรายได้ปานกลางสู่รายได้สูง**

##### **๕.๑.๑ การส่งเสริมด้านการวิจัยและพัฒนา**

พัฒนาสถานะแวดล้อมของการพัฒนาวิทยาศาสตร์ เทคโนโลยี วิจัย และนวัตกรรม ทั้งด้านการลงทุนในการวิจัยและพัฒนา ด้านบุคลากรวิจัย ด้านโครงสร้างพื้นฐาน และด้านการบริหารจัดการ รวมทั้งสนับสนุนและผลักดันให้ผู้ประกอบการมีบทบาทหลักด้านเทคโนโลยีและนวัตกรรม ตลอดจนผลักดันงานวิจัยและพัฒนาให้ใช้ประโยชน์อย่างแท้จริงทั้งเชิงพาณิชย์และสาธารณะโดยให้ความคุ้มครองทรัพย์สินทางปัญญา

##### **๕.๑.๒ การพัฒนาผลิตภาพแรงงาน**

สร้างความร่วมมือระหว่างภาครัฐและภาคเอกชนในการพัฒนากำลังคนและแรงงานให้มีทักษะความรู้และสมรรถนะที่สอดคล้องกับความต้องการของตลาดและรองรับการเปิดเสรีของประชาคมอาเซียน โดยยกระดับและพัฒนาสมรรถนะแรงงานไทยด้วยเทคโนโลยี เร่งรัดให้แรงงานทั้งระบบมีการเรียนรู้ขั้นพื้นฐานเพื่อสามารถแข่งขันในตลาดแรงงานได้ สนับสนุนให้แรงงานและปัจจัยการผลิตมีความยืดหยุ่นในการเคลื่อนย้ายระหว่างสาขาการผลิตและระหว่างพื้นที่การผลิต เพื่อให้แรงงานสามารถเคลื่อนย้ายไปสู่สาขาการผลิตที่มีผลิตภาพการผลิตสูงสุด และสนับสนุนให้ผู้ประกอบการในภาคอุตสาหกรรมและบริการจัดทำกรอบคุณวุฒิวิชาชีพและมาตรฐานฝีมือแรงงานให้เป็นมาตรฐานที่เชื่อมโยงกันเพื่อยกกระดับทักษะของแรงงานไทย

### **๕.๑.๓ การส่งเสริมผู้ประกอบการที่เข้มแข็งและพาณิชย์ ดิจิทัล**

พัฒนาขีดความสามารถของผู้ประกอบการให้มีความยืดหยุ่น สามารถปรับตัวและดำเนินธุรกิจท่ามกลางการดำเนินนโยบายและมาตรการการ กีดกันทางการค้าในรูปแบบต่างๆ เพิ่มสัดส่วนความเป็นเจ้าของของคนไทยและ สนับสนุนให้มีการขยายตลาดที่มีแบรนด์สินค้าและช่องทางการตลาดที่เป็นของ ตนเองมากขึ้น ตลอดจนพัฒนาต่อยอดอุตสาหกรรมและบริการเพื่อเข้าสู่การเป็น ศูนย์กลางการผลิต บริการและอุตสาหกรรมดิจิทัล

### **๕.๑.๔ การลงทุนโครงสร้างพื้นฐานเร่งลงทุนและพัฒนา โครงสร้างพื้นฐานด้านการคมนาคมขนส่งเพื่อเชื่อมโยงพื้นที่**

เศรษฐกิจในประเทศและต่างประเทศ ทั้งการพัฒนาและปรับปรุงโครง ข่ายรถไฟให้เป็นโครงข่ายหลักในการเดินทางและขนส่งของประเทศ พัฒนาโครง ข่ายระบบขนส่งสาธารณะและโครงข่ายทางหลวงพิเศษระหว่างเมือง ขยายขีด ความสามารถของท่าอากาศยานหลักของประเทศ พัฒนาท่าเรือที่มีศักยภาพให้ เป็นท่าเรืออิเล็กทรอนิกส์เต็มรูปแบบ รวมทั้งพัฒนาและปรับปรุงระบบ โทรคมนาคมของประเทศ ตลอดจนสนับสนุนการพัฒนาด้านอุตสาหกรรมที่เกิด จากลงทุนด้านโครงสร้างพื้นฐาน เช่น อุตสาหกรรมซ่อมบำรุงและผลิตชิ้นส่วน อากาศยาน และอุตสาหกรรมระบบราง เป็นต้น เพื่อสร้างโอกาสทางเศรษฐกิจให้ กับประเทศในการเป็นฐานการผลิตในภูมิภาคอาเซียน

### **๕.๑.๕ การปรับโครงสร้างการผลิต**

ปรับโครงสร้างการผลิตภาคเกษตร โดยการปรับเปลี่ยนจากการ ผลิตสินค้าเกษตรขั้นปฐมเป็นสินค้าเกษตรแปรรูปที่มีมูลค่าสูงมีคุณภาพและ มาตรฐานสากล สามารถสร้างความเชื่อมโยงทางด้านวัตถุดิบกับประเทศเพื่อน บ้านและลดระดับการผลิตสินค้าขั้นปฐมที่สูญเสียขีดความสามารถในการแข่งขัน ลงสู่ระดับที่จำเป็นสำหรับการสร้างความมั่นคงทางด้านอาหารและพลังงาน จัด ระบบการผลิตให้สอดคล้องกับศักยภาพพื้นที่และความต้องการของตลาดตั้งแต่ ต้นน้ำถึงปลายน้ำทั้งด้านกายภาพและเศรษฐกิจ รวมทั้งส่งเสริมการรวมกลุ่ม ทางการผลิตจากกิจการเจ้าของคนเดียวเป็นการประกอบการในลักษณะสหกรณ์ ห้างหุ้นส่วน และบริษัทเพื่อให้เกิดการประหยัดจากขนาดพิจารณาพันธุ์พืชที่ เหมาะสมกับศักยภาพของพื้นที่และแหล่งน้ำ ใช้เทคโนโลยีการผลิตในระดับที่ เหมาะสม ใช้กลไกตลาดในการป้องกันความเสี่ยง ตลอดจนส่งเสริมและเร่งขยาย ผลแนวคิดการทำการเกษตรตามหลักปรัชญาของเศรษฐกิจพอเพียง และระบบ เกษตรกรรมยั่งยืนปรับโครงสร้างการผลิตภาคบริการโดยเร่งพัฒนาระบบคมนาคม ขนส่งให้เกิดความเชื่อมโยงกันเป็นโครงข่ายทั้งทางบก ทางน้ำ และทางอากาศ เร่งพัฒนาท่าเทียบเรือขนาดใหญ่เพื่อรองรับการเติบโตของการท่องเที่ยวทาง ทะเล ปรับปรุงแก้ไขกฎหมายที่เกี่ยวข้องกับการท่องเที่ยวให้ครอบคลุมและทันสมัย

สมัยทั้งการควบคุมกิจกรรมต่างๆ เกี่ยวกับการท่องเที่ยวและส่งเสริมการท่องเที่ยว และกำหนดและจัดทำกฎหมายเพื่อยกระดับมาตรฐานการท่องเที่ยวของไทยสู่สากลและรองรับการพัฒนาการท่องเที่ยวให้สามารถแข่งขันได้ในระดับนานาชาติ รวมทั้งส่งเสริมการพัฒนาเชิงพื้นที่ในลักษณะกลุ่มคลัสเตอร์ท่องเที่ยวโดยสนับสนุนการพัฒนาด้านการท่องเที่ยวของพื้นที่ที่มีความเชื่อมโยงทั้งทางกายภาพ วิถีชีวิต/วัฒนธรรมท้องถิ่นและกิจกรรมการท่องเที่ยว ตลอดจนส่งเสริมการสร้างเชื่อมโยงด้านการท่องเที่ยวในภูมิภาคอาเซียน ทั้งประเทศที่มีพรมแดนติดกันและประเทศที่มีโครงข่ายคมนาคมขนส่งเชื่อมโยงกันเพื่อให้เกิดการพัฒนาแบบองค์รวมทั้งระบบพัฒนาต่อยอดอุตสาหกรรมอนาคตเพื่อเป็นแหล่งการถ่ายทอดเทคโนโลยี เชื่อมโยงการผลิตกับอุตสาหกรรมที่เป็นฐานรายได้ประเทศ และเป็นกลไกการขับเคลื่อนเศรษฐกิจไทยให้เข้าสู่การเป็นศูนย์กลางการผลิตและบริการทั้งในระดับอนุภูมิภาคและในภูมิภาคอาเซียนพัฒนาโครงสร้างพื้นฐานที่สนับสนุนการขยายตัวด้านการค้าการลงทุน เช่น โลจิสติกส์ และพลังงาน รวมทั้งปัจจัยสนับสนุนการลงทุนอื่นๆ เช่น ลดอุปสรรคการเคลื่อนย้ายเงินทุนระหว่างประเทศ เป็นต้น ส่งเสริมการนำเทคโนโลยีและนวัตกรรมมาประยุกต์ใช้ทั้งภาคการผลิต การตลาด การบริหารจัดการการเงิน และโลจิสติกส์ เชื่อมโยงเศรษฐกิจดิจิทัล ในการอำนวยความสะดวกทางการค้าการลงทุนด้วยระบบอิเล็กทรอนิกส์ และสนับสนุนการลงทุนเพื่อสร้างเศรษฐกิจและสังคมแห่งปัญญาและการเรียนรู้ มุ่งเน้นการพัฒนาธุรกิจเชิงสร้างสรรค์ การลงทุนที่ใช้เทคโนโลยีขั้นสูงและเป็นมิตรกับสิ่งแวดล้อม การประหยัดพลังงานและการใช้พลังงานทดแทน การลงทุนด้านการวิจัยและพัฒนาเชิงพาณิชย์ การจัดตั้งสำนักงานใหญ่ข้ามประเทศ บริษัทการค้าระหว่างประเทศ รวมทั้งการให้ความสำคัญเรื่องความรับผิดชอบและการตอบแทนสู่สังคมขององค์กร และกิจการเพื่อสังคม

## **๕.๒ การพัฒนาศักยภาพคนตามช่วงวัยและการปฏิรูประบบเพื่อสร้างสังคมสูงวัยอย่างมีคุณภาพ**

### **๕.๒.๑ การพัฒนาศักยภาพคนในทุกช่วงวัยให้สนับสนุนการเจริญเติบโตของประเทศ**

โดยช่วงวัยเด็กตั้งแต่แรกเกิดให้มีพัฒนาการที่สมวัยในทุกด้าน วัยเรียน วัยรุ่นให้มีทักษะการเรียนรู้ ทักษะชีวิตสามารถอยู่ร่วมกับผู้อื่นภายใต้บริบทสังคมที่เป็นพหุวัฒนธรรม วัยแรงงานให้มีการพัฒนาศักยภาพฝีมือแรงงานเพื่อสร้างผลิตภาพเพิ่มให้กับประเทศ วัยผู้สูงอายุให้มีการทำงานที่เหมาะสมตามศักยภาพและประสบการณ์ มีรายได้ในการดำรงชีวิต มีการสร้างเสริมและฟื้นฟูสุขภาพเพื่อป้องกันหรือชะลอความทุพพลภาพและโรคเรื้อรังต่างๆ ที่จะก่อให้เกิดภาระแก่ปัจเจกบุคคล ครอบครัว และระบบบริการสุขภาพ

### **๕.๒.๒ การยกระดับคุณภาพการศึกษาและการเรียนรู้ให้มีคุณภาพ เท่าเทียมและทั่วถึง โดย**



(๑) ปฏิรูประบบบริหารจัดการทางการศึกษา โดยปรับระบบบริหารจัดการการศึกษาใหม่เพื่อสร้างความรับผิดชอบต่อผลลัพธ์ (Accountability)

(๒) ปฏิรูประบบการคลังด้านการศึกษาเพื่อเพิ่มคุณภาพและประสิทธิภาพการจัดการศึกษาโดยการจัดสรรงบประมาณตรงสู่ผู้เรียน ส่งเสริมการมีส่วนร่วมจากภาคเอกชนในการจัดการศึกษา

(๓) พัฒนาคุณภาพครูทั้งระบบ ตั้งแต่กระบวนการผลิต สรรหา และการคัดเลือกให้ได้คนดีคนเก่งรวมทั้งระบบการประเมินและรับรองคุณภาพที่เน้นผลลัพธ์จากตัวผู้เรียน และ

(๔) ปฏิรูประบบการเรียนรู้ โดยมุ่งจัดการเรียนรู้เพื่อสร้างสมรรถนะกำลังคนทั้งระบบการศึกษาตั้งแต่ระดับปฐมศึกษาจนถึงการเรียนรู้ตลอดชีวิต พัฒนาสื่อเพื่อการเรียนรู้ ปรับหลักสูตรและผลิตกำลังคนให้สอดคล้องกับการเปลี่ยนแปลงและความต้องการของตลาด การวิจัยและการใช้เทคโนโลยีและสื่อเพื่อการเรียนรู้

### **๕.๒.๓ การพัฒนาด้านสุขภาพ โดยส่งเสริมการพัฒนาเทคโนโลยีและนวัตกรรมทาง**

การแพทย์เพื่อรองรับการเป็นสังคมผู้สูงอายุทั้งในด้านผลิตภัณฑ์สุขภาพและที่อยู่อาศัยสำหรับผู้สูงอายุยกระดับการบริหารจัดการระบบสุขภาพเพื่อลดความเหลื่อมล้ำและสร้างความยั่งยืนในระยะยาว โดยพัฒนาระบบข้อมูลสารสนเทศเพื่อการบริหารทรัพยากรด้านสาธารณสุขบูรณาการระบบหลักประกันสุขภาพภาครัฐให้เกิดความเป็นเอกภาพในการบริหารจัดการและการใช้ทรัพยากร และส่งเสริมการอภิบาลระบบสุขภาพในรูปแบบเครือข่ายที่มีการใช้ทรัพยากรร่วมกันพัฒนาศักยภาพของประเทศไทยสู่การเป็นศูนย์กลางสุขภาพนานาชาติทั้งในด้านศูนย์กลางบริการสุขภาพ (Medical Service Hub) ศูนย์กลางบริการเพื่อส่งเสริมสุขภาพ (Wellness Hub) ศูนย์กลางยาและผลิตภัณฑ์เพื่อสุขภาพ (Product Hub) และศูนย์กลางบริการวิชาการและงานวิจัย (Academic Hub) เพื่อนำรายได้กลับมาใช้ยกระดับคุณภาพบริการสาธารณสุขในประเทศไทยรวมทั้งส่งเสริมการให้ความสำคัญกับมิติสุขภาพในทุกนโยบายสาธารณะ (Health in All Policies) เพื่อให้การขับเคลื่อนนโยบายของทุกภาคส่วนตระหนักถึงผลกระทบของนโยบายสาธารณะที่มีต่อสุขภาพของประชาชน

**๕.๒.๔ การสร้างสภาพแวดล้อมและนวัตกรรมที่เอื้อต่อการดำรงชีพในสังคมสูงวัย** โดยการปรับปรุงสภาพแวดล้อมและความจำเป็นทางกายภาพให้เหมาะกับวัย และการพัฒนาระบบการดูแลผู้สูงอายุในรูปแบบที่หลากหลายทั้งในด้านการจัดบริการสุขภาพและสวัสดิการสังคมอย่างบูรณาการ โดยการ

มีส่วนร่วมของทุกภาคส่วนอย่างต่อเนื่อง รวมทั้งพัฒนาชุมชนที่มีศักยภาพและความพร้อมให้เป็นต้นแบบของการดูแลผู้สูงอายุเพื่อขยายผลไปสู่ชุมชนอื่น ตลอดจนการพัฒนานวัตกรรมในการใช้ชีวิตประจำวันสำหรับผู้สูงอายุ

### **๕.๓ การลดความเหลื่อมล้ำทางสังคม**

**๕.๓.๑ การยกระดับรายได้และสร้างโอกาสในการประกอบอาชีพ** มุ่งเน้นการเพิ่มผลิตภาพแรงงาน โดยสนับสนุนให้แรงงานมีโอกาสเข้าถึงการเรียนรู้และพัฒนาทักษะฝีมือแรงงานอย่างมีมาตรฐาน ปรับโครงสร้างค่าจ้างแรงงานให้ชัดเจนและสะท้อนทักษะฝีมือแรงงานอย่างแท้จริง เร่งผลักดันให้การใช้ระบบมาตรฐานคุณวุฒิวิชาชีพและมาตรฐานฝีมือแรงงานในทางปฏิบัติอย่างเป็นรูปธรรม นอกจากนี้ เพิ่มผลิตภาพทางการผลิตของเกษตรกรรายย่อย โดยสนับสนุนการวิจัยและพัฒนาและการผลิตทางการเกษตรที่สอดคล้องกับพื้นที่ สร้างหลักประกันรายได้แทนการอุดหนุนด้านราคาสินค้าเกษตร ลดต้นทุนทางการเกษตรโดยสนับสนุนปัจจัยการผลิต

**๕.๓.๒ การจัดบริการทางสังคมให้ทุกคนตามสิทธิขั้นพื้นฐาน และเน้นการสร้างภูมิคุ้มกันระดับปัจเจก** โดย (๑) พัฒนาระบบบริการสาธารณสุขให้มีคุณภาพและมีช่องทางการเข้าถึงอย่างหลากหลาย โดยเฉพาะระบบบริการสาธารณสุขและการศึกษาขั้นพื้นฐาน สวัสดิการสังคม และกระบวนการยุติธรรม (๒) สนับสนุนการจัดหาที่อยู่อาศัยของผู้มีรายได้น้อยและการเข้าถึงระบบสาธารณสุขปฐมภูมิ กำหนดเป็นนโยบายที่อยู่อาศัยแห่งชาติและเมืองน่าอยู่ พัฒนาโครงการที่อยู่อาศัยแก้ปัญหาชุมชนแออัดในเมืองโดยดำเนินการร่วมกับภาคธุรกิจเอกชน และ (๓) การจัดรูปแบบสวัสดิการพื้นฐานที่จำเป็นและเหมาะสมตามกลุ่มเป้าหมาย (Customized Welfare) ที่คำนึงถึงฐานะทางเศรษฐกิจและสังคมที่แตกต่างกัน โดยมีแนวทางการรับภาระค่าใช้จ่ายร่วมกัน (Cost Sharing)

**๕.๓.๓ การสร้างความเสมอภาคในการเข้าถึงทรัพยากร** โดยปฏิรูปที่ดินเพื่อการเกษตร สนับสนุนให้เกษตรกรรายย่อยที่ไร้ที่ดินทำกินและยากจนได้มีที่ดินเป็นของตนเองหรือมีสิทธิทำกินในที่ดินปฏิรูประบบการบริหารจัดการน้ำอย่างเป็นระบบและเข้าถึงพื้นที่เป้าหมายได้อย่างแท้จริงด้วยการผลักดัน พรบ. ทรัพยากรน้ำ พ.ศ. .... และบูรณาการแผนงานและงบประมาณร่วมกันของหน่วยงาน และสร้างกระบวนการมีส่วนร่วม รวมทั้งปรับโครงสร้างภาษีที่เป็นธรรม เช่น ภาษีที่ดินและสิ่งปลูกสร้าง ภาษีมรดก และภาษีสิ่งแวดล้อม เป็นต้น

**๕.๓.๔ การเข้าถึงกระบวนการยุติธรรมอย่างเสมอภาค** การคุ้มครองสิทธิขั้นพื้นฐาน และการเข้าถึงกระบวนการยุติธรรมอย่างเท่าเทียมโดยการเสริมศักยภาพและความเข้มแข็งด้านกฎหมายให้แก่ประชาชน รวมทั้งการ

ปรับปรุงและบังคับใช้กฎหมายเพื่อลดปัญหาความเหลื่อมล้ำ เช่น กฎหมายป่าชุมชนกฎหมายภาษีมรดก กฎหมายที่ดิน เป็นต้น

## **๕.๔ การรองรับการเชื่อมโยงภูมิภาคและความเป็นเมือง**

**๕.๔.๑ การลงทุนด้านโครงสร้างพื้นฐานและสิ่งอำนวยความสะดวกของเมือง** เตรียมความพร้อมรองรับความเป็นเมือง ทั้งด้านการบริหารจัดการด้านผังเมืองด้านสาธารณูปโภค สาธารณูปการ ระบบคมนาคมขนส่ง ระบบบริหารจัดการสิ่งแวดล้อม ระบบการศึกษาและระบบสาธารณสุขที่ได้มาตรฐาน มีคุณภาพ และเพียงพอต่อความต้องการของคนในเมือง รวมทั้งเสริมสร้างความสามารถในการบริหารจัดการเมืองตามระดับการพัฒนา

**๕.๔.๒ การพัฒนาด้านการขนส่งและโลจิสติกส์เชื่อมโยงกับเพื่อนบ้าน** ส่งเสริมและเร่งรัดการพัฒนาระบบการบริหารจัดการโลจิสติกส์ของประเทศเพื่อเพิ่มความสามารถในการแข่งขันของประเทศทั้งด้านการค้า การลงทุน และการบริการ โดยคำนึงถึงการเป็นมิตรต่อสิ่งแวดล้อม (Green Logistics) สนับสนุนให้เกิดความร่วมมือในห่วงโซ่อุปทาน และปรับปรุงกฎหมาย กฎระเบียบ รวมทั้งปรับลดกระบวนการด้านอำนวยความสะดวกทางการค้า ขนส่ง และโลจิสติกส์ให้มีความสะดวกและมีประสิทธิภาพต่อภาคธุรกิจอย่างแท้จริง

**๕.๔.๓ การส่งเสริมการลงทุน การค้าชายแดน และการจัดตั้งเขตพัฒนาเศรษฐกิจพิเศษ** ให้ความสำคัญกับนโยบายส่งเสริมการลงทุนและการค้าชายแดนเพื่อดึงดูดให้นักลงทุนในภูมิภาคเข้ามาลงทุนในไทยและประเทศเพื่อนบ้าน รวมทั้งส่งเสริมการจัดตั้งเขตพัฒนาเศรษฐกิจพิเศษในพื้นที่ชายแดน โดยให้ความสำคัญกับการลงทุนโครงสร้างพื้นฐาน การส่งเสริมการลงทุนและสิทธิประโยชน์ การบริหารจัดการแรงงานต่างด้าว และการให้บริการจุดเดียวเบ็ดเสร็จ เพื่อช่วยอำนวยความสะดวกด้านการค้าชายแดนและการผ่านแดนระหว่างไทยกับประเทศในภูมิภาคมากขึ้น

## **๕.๕ การสร้างความเจริญเติบโตทางเศรษฐกิจและสังคมอย่างเป็นมิตรกับสิ่งแวดล้อม**

**๕.๕.๑ การรักษาทุนทางธรรมชาติเพื่อการเติบโตสีเขียว ใช้ประโยชน์จากทุนธรรมชาติ** โดยคำนึงถึงขีดจำกัดและศักยภาพในการฟื้นตัวปกป้องรักษาทรัพยากรป่าไม้ โดยสนธิกำลังของทุกภาคส่วนนาระบบสารสนเทศมาใช้เพื่อการบริหารจัดการ บังคับใช้กฎหมายอย่างมีประสิทธิภาพและเป็นธรรม เพิ่มพื้นที่ป่าไม้โดยส่งเสริมการปลูกไม้มีค่าทางเศรษฐกิจระยะยาว อนุรักษ์และใช้ประโยชน์ความหลากหลายทางชีวภาพอย่างยั่งยืนและแบ่งปันผลประโยชน์อย่างเป็นธรรม รวมทั้งผลักดันแนวทางการประเมินมูลค่าของระบบนิเวศและการสร้างรายได้จากการอนุรักษ์ จัดสรรที่ดินให้แก่ผู้ยากไร้ กระจายการถือครองที่ดิน จัดทำฐานข้อมูลที่ดินเพื่อการบริหารจัดการอย่างเป็นระบบ การจัดเก็บภาษีที่ดินใน

อัตราก้าวหน้า กำหนดเขตแดนการถือครองที่ดินที่เหมาะสม และกำหนดมาตรการป้องกันการถือครองที่ดินของคนต่างชาติ บริหารจัดการน้ำเพื่อให้เกิดความยั่งยืน บูรณาการระหว่างหน่วยงานอย่างเป็นระบบ สร้างศูนย์ข้อมูลทรัพยากรน้ำ จัดตั้งองค์การบริหารจัดการน้ำในระดับพื้นที่ เช่น คณะกรรมการลุ่มน้ำ และองค์กรผู้บังคับครองทรัพยากรทางทะเลและชายฝั่ง ลดความขัดแย้งเชิงนโยบายระหว่างการพัฒนาโครงสร้างพื้นฐาน การท่องเที่ยว การประมง และวิถีชีวิตของชุมชนบริหารจัดการแร่โดยกำหนดปริมาณที่เหมาะสมในการนำแร่มาใช้ประโยชน์ คำนึงถึงความจำเป็นและมูลค่าในอนาคต บังคับใช้มาตรการควบคุมผลกระทบจากการทำเหมืองแร่ที่ก่อมลพิษต่อสภาพแวดล้อมและสุขภาพอนามัยของประชาชน

**๕.๕.๒ การส่งเสริมการบริโภคที่เป็นมิตรกับสิ่งแวดล้อม** สร้างระบบหมุนเวียนวัสดุที่ใช้แล้วที่มีประสิทธิภาพ ขับเคลื่อนสู่ Zero Waste Society ผ่านมาตรการต่างๆ เช่น การปฏิรูประบบภาษีและค่าธรรมเนียมเพื่อสิ่งแวดล้อม การศึกษาเพื่อสิ่งแวดล้อม มาตรฐานและฉลากสินค้า เป็นต้น

**๕.๕.๓ การส่งเสริมการผลิต การลงทุน และการสร้างงานสีเขียว** เพื่อยกระดับประเทศสู่เศรษฐกิจและสังคมที่เป็นมิตรกับสิ่งแวดล้อม พัฒนาคลัสเตอร์อุตสาหกรรมสีเขียว ส่งเสริมผู้ประกอบการให้สามารถปรับระบบห่วงโซ่อุปทานหรือห่วงโซ่คุณค่าที่เป็นมิตรกับสิ่งแวดล้อม (Green Supply Chain/Green Value Chain) ส่งเสริมการทำเกษตรกรรมยั่งยืน รวมทั้งส่งเสริมภาคบริการที่มีผลกระทบต่อสิ่งแวดล้อมน้อย เพื่อให้ประเทศไทยมีศักยภาพให้มีบทบาทมากขึ้นในการขับเคลื่อนเศรษฐกิจ

**๕.๕.๔ การจัดการมลพิษและรักษาคุณภาพสิ่งแวดล้อม** ด้วยการเร่งรัดการควบคุมมลพิษทั้งทางอากาศ ชยะ น้ำเสีย และของเสียอันตราย ที่เกิดจากการผลิตและบริโภค เพื่อสร้างคุณภาพสิ่งแวดล้อมที่ดีให้กับประชาชน เร่งรัดแก้ไขปัญหาการจัดการขยะเป็นลำดับแรก โดยส่งเสริมให้เกิดกลไกการคัดแยกขยะเพื่อนำกลับมาใช้ใหม่ให้มากที่สุดเร่งกำจัดขยะมูลฝอยตกค้างสะสมในสถานที่กำจัดในพื้นที่วิกฤต สร้างรูปแบบการจัดการขยะมูลฝอยและของเสียอันตรายที่เหมาะสม เน้นการแปรรูปเป็นพลังงาน สร้างวินัยของคนในชาติมุ่งสู่การจัดการที่ยั่งยืน โดยให้ความรู้แก่ประชาชน และการบังคับใช้กฎหมาย

**๕.๕.๕ การพัฒนาความร่วมมือด้านสิ่งแวดล้อมระหว่างประเทศ** ผลักดันการจัดทำแผนแม่บทการบริหารจัดการทรัพยากรธรรมชาติและสิ่งแวดล้อมของอาเซียน หาแนวทางความร่วมมือกับอาเซียนและอนุภูมิภาคลุ่มน้ำโขงในประเด็นการขนส่งข้ามพรมแดน การเคลื่อนย้ายแรงงาน การบริหารจัดการพลังงานและการบริหารจัดการทรัพยากรธรรมชาติ

**๕.๕.๖ การเพิ่มขีดความสามารถในการปรับตัวเพื่อรองรับการเปลี่ยนแปลงสภาพภูมิอากาศและการบริหารจัดการเพื่อลดความเสี่ยงด้าน**



ภัยพิบัติ เพิ่มขีดความสามารถในการรับมือและปรับตัวต่อการเปลี่ยนแปลงสภาพภูมิอากาศ เพิ่มศักยภาพในการลดการปล่อยก๊าซเรือนกระจกให้กับทุกภาคส่วน ส่งเสริมการวิจัยและพัฒนาทางวิทยาศาสตร์ เทคโนโลยี และนวัตกรรมเพื่อลดผลกระทบและปรับตัวต่อการเปลี่ยนแปลงสภาพภูมิอากาศ พัฒนาระบบฐานข้อมูล และระบบการเตือนภัย ตลอดจนส่งเสริมความร่วมมือระหว่างประเทศด้านการเปลี่ยนแปลงสภาพภูมิอากาศและภัยพิบัติทางธรรมชาติ ให้ความสำคัญกับการป้องกันน้ำท่วม วางแผนป้องกันเมืองและพื้นที่ชายฝั่ง พัฒนาเมืองที่สามารถปรับตัวและยืดหยุ่นต่อการเปลี่ยนแปลงสภาพภูมิอากาศ (Climate Resilience City) การให้บริการของระบบนิเวศ ส่งเสริมการลงทุนของภาคเอกชนในการรับมือภัยพิบัติโดยสร้างแนวป้องกันตามธรรมชาติ และการจัดทำแผนธุรกิจต่อเนื่อง รวมทั้งการพัฒนาระบบการจัดการภัยพิบัติให้มีประสิทธิภาพพร้อมรองรับแนวโน้มการเกิดภัยพิบัติที่รุนแรงในอนาคต

## **๕.๖ การบริหารราชการแผ่นดินที่มีประสิทธิภาพ**

**๕.๖.๑ การสร้างความโปร่งใสในทุกขั้นตอนของการปฏิบัติราชการ** โดยให้มีช่องทางให้ทุกภาคส่วนสามารถเข้าถึง เข้าตรวจสอบข้อมูลของภาคราชการและร้องเรียนได้ เช่น ข้อมูลการประกวดราคาจัดซื้อ จัดจ้างโครงการของทางราชการ ข้อมูลการประมูลโครงการ ผู้ชนะการประมูลและราคาปิดประมูล ข้อมูลความก้าวหน้าตามกระบวนการยุติธรรม เช่น คดีที่ไม่ดำเนินการตามหลักจรรยาภิบาล คดีทุจริตคอร์รัปชันและคดีที่ประชาชนให้ความสนใจในแต่ละยุคสมัย ฯลฯ

**๕.๖.๒ การพัฒนาบุคลากรภาครัฐ** ให้มีความเป็นมืออาชีพและเพียงพอต่อการขับเคลื่อนภารกิจภาครัฐร่วมกับภาคเอกชนและภาคประชาสังคมที่เปลี่ยนแปลงไป เพื่อให้ระบบราชการเล็กกะทัดรัดแต่มีความคล่องตัวและมีประสิทธิภาพสูง

**๕.๖.๓ การสร้างรูปแบบการพัฒนา อปท. ให้เหมาะสม** สามารถรับมือการเปลี่ยนแปลงทางด้านเศรษฐกิจ สังคมและสิ่งแวดล้อม รวมทั้งเป็นแกนหลักในการประสานเครือข่ายและเชื่อมโยงภาคส่วนต่างๆ ในระดับพื้นที่ได้อย่างมีประสิทธิภาพ

**๕.๖.๔ การสร้างระบบตรวจสอบ ติดตามและประเมินผลที่มีประสิทธิภาพ** สร้างผลงานที่มีคุณภาพ รวดเร็วและน่าเชื่อถือ สามารถเป็นเครื่องมือให้กับคณะรัฐมนตรีประกอบการตัดสินใจในเชิงนโยบายได้ โดยเฉพาะอย่างยิ่งการติดตาม ประเมินผลโครงการใหญ่ๆ ที่มีการใช้จ่ายงบประมาณเป็นจำนวนมาก และเป็นโครงการที่มีผลกระทบในวงกว้าง

## **๑.๓ แผนพัฒนาภาค/แผนพัฒนากลุ่มจังหวัด/แผนพัฒนาจังหวัด**

### **➤ แผนพัฒนาภาคตะวันออกเฉียงเหนือ**

แผนพัฒนาท้องถิ่น (พ.ศ.2566 - 2570) อบต.หนองเยื้อง อ.บ้านใหม่ไชยพจน์ จ.บุรีรัมย์



แผนพัฒนาภาค เป็นแผนที่ที่ยึดกระบวนการมีส่วนร่วมของทุกภาคส่วนจากทุกจังหวัดทั้ง ๔ ภูมิภาคขึ้น เพื่อสนับสนุนจังหวัดและกลุ่มจังหวัดให้สามารถ ใช้เป็นกรอบแนวทางในการจัดทำแผนพัฒนาจังหวัดและแผนพัฒนา กลุ่มจังหวัด แผนพัฒนาภาค จัดทำโดยสำนักงานพัฒนาการเศรษฐกิจและสังคมแห่งชาติ (สศช.) มีวัตถุประสงค์เพื่อให้เกิดการพัฒนาที่สมดุล ยึดแนวความคิดการ พัฒนาตาม “ปรัชญาของเศรษฐกิจพอเพียง” โดยประกอบไปด้วย ยุทธศาสตร์ การพัฒนาภาคเหนือ ยุทธศาสตร์การพัฒนาภาคตะวันออกเฉียงเหนือ ยุทธศาสตร์การพัฒนาภาคกลาง ยุทธศาสตร์การพัฒนาภาคใต้ ซึ่งองค์การบริหารส่วนตำบลหนองเยื้องนั้นตั้งอยู่ภาคตะวันออกเฉียงเหนือ การจัดทำแผน พัฒนาท้องถิ่นสี่ปีขององค์การบริหารส่วนตำบลมีความสัมพันธ์กับแผนพัฒนาภาค ตะวันออกเฉียงเหนือ ด้านเศรษฐกิจ ด้านการเกษตร การท่องเที่ยว การค้า การ ลงทุน การพัฒนาคนให้มีสุขภาพดีทั้งร่างกาย จิตใจและสติปัญญา รอบรู้ เท่า ทันการเปลี่ยนแปลง สามารถดำรงชีพได้อย่างมีคุณภาพ สร้างความมั่นคงด้าน อาหาร แก้ไขปัญหาความยากจน หนี้สิน และการออมของครัวเรือน มีสัมมา อาชีพที่มั่นคง สามารถพึ่งพาตนเองและดูแลครอบครัวได้อย่างอบอุ่น ฟื้นฟู ทรัพยากรธรรมชาติและสิ่งแวดล้อมให้สมบูรณ์ ซึ่งแผนพัฒนาภาคตะวันออกเฉียงเหนือมีรายละเอียดสรุปย่อ ดังนี้

### **กรอบยุทธศาสตร์การพัฒนาภาค**

ตามพระราชบัญญัติระเบียบบริหารราชการแผ่นดิน (ฉบับที่ ๗) พ.ศ. ๒๕๕๐ มาตรา ๕๓/๑ และมาตรา ๕๓/๒ บัญญัติให้จังหวัดและกลุ่มจังหวัดทำแผนพัฒนา จังหวัดและแผนพัฒนากลุ่มจังหวัดให้สอดคล้องกับแนวทางการพัฒนาเศรษฐกิจ และสังคมแห่งชาติ และตอบสนองความต้องการของประชาชนในท้องถิ่น สำนักงานพัฒนาการเศรษฐกิจและสังคมแห่งชาติ (สศช.) จึงได้จัดทำกรอบ ยุทธศาสตร์การพัฒนาภาคที่ยึดกระบวนการมีส่วนร่วมของทุกภาคส่วนจากทุก จังหวัดทั้ง ๔ ภูมิภาคขึ้น เพื่อสนับสนุนจังหวัดและกลุ่มจังหวัดให้สามารถใช้ เป็นกรอบแนวทางในการจัดทำแผนพัฒนาจังหวัดและแผนพัฒนากลุ่มจังหวัด

#### **๑. แนวคิดและหลักการ**

๑.๑ ยึดแนวความคิดการพัฒนาตาม “ปรัชญาของเศรษฐกิจพอเพียง” ให้เกิดการ พัฒนาที่สมดุล เป็นธรรมและมีภูมิคุ้มกันต่อผลกระทบจากกระแสการ เปลี่ยนแปลงทั้งจากภายนอกและภายในประเทศ ควบคู่ไปกับแนวคิด “การพัฒนา แบบองค์รวม” ที่ยึด คน ผลประโยชน์ของประชาชน ภูมิสังคม ยุทธศาสตร์ พระราชทาน เข้าใจ เข้าถึง และพัฒนา ยึดหลักการมีส่วนร่วมของทุกภาคภาคี การพัฒนา และหลักธรรมาภิบาล เพื่อให้สังคมमानจันท์และอยู่เย็นเป็นสุขร่วม กัน

๑.๒ หลักการ มุ่งสร้างความเชื่อมโยงกับแผนระดับชาติต่างๆ นโยบาย  
รัฐบาล แผนการบริหารราชการแผ่นดิน เพื่อสร้างโอกาสทางการพัฒนา  
สอดคล้องกับภูมิสังคมของพื้นที่ โดย

(1) กำหนดรูปแบบการพัฒนาเชิงพื้นที่ของประเทศและภาค รวมถึง  
ชุมชน

(2) กำหนดบทบาทและยุทธศาสตร์การพัฒนาภาคให้สอดคล้องกับ  
ศักยภาพและโอกาสของพื้นที่

## ๒. ทิศทางการพัฒนาเชิงพื้นที่

ภายใต้กระแสโลกาภิวัตน์ที่มีการเปลี่ยนแปลงตลอดเวลา สภาพแวดล้อม  
ภายนอกเป็นปัจจัยสำคัญต่อการพัฒนาประเทศเป็นผลให้จำเป็นต้องเตรียมการ  
รองรับการเปลี่ยนแปลงดังกล่าวให้เหมาะสมการพัฒนาที่สมดุล ดังนั้นจึงกำหนด  
ทิศทางการพัฒนาพื้นที่ของประเทศ ดังนี้

๒.๑ พัฒนาพื้นที่ในภูมิภาคต่างๆ ของประเทศให้เชื่อมโยงกับภูมิภาคเอเชีย  
ตะวันออกเฉียงใต้ เพื่อเป็นฐานการพัฒนาด้านอุตสาหกรรม การเกษตรและการ  
แปรรูปการเกษตร และการท่องเที่ยวของภูมิภาคโดยเฉพาะ

๒.๑.๑ พัฒนาพื้นที่เชื่อมโยงทางเศรษฐกิจตามแนวตะวันออก –  
ตะวันตก (East West Economic Corridor) เช่น พื้นที่เขตเศรษฐกิจ  
แม่สอด-สุโขทัย-พิษณุโลก-ขอนแก่น-มุกดาหาร แนวสะพานเศรษฐกิจพื้นที่  
อรัญประเทศ-สระแก้ว-ปราจีนบุรี พื้นที่เศรษฐกิจระนอง-ชุมพร-บางสะพาน แนว  
สะพานเศรษฐกิจพังงา-กระบี่-สุราษฎร์ธานี-นครศรีธรรมราช และแนวสะพาน  
เศรษฐกิจสตูล-สงขลา

๒.๑.๒ พัฒนาพื้นที่เชื่อมโยงทางเศรษฐกิจตามแนวเหนือ-ใต้ (North  
South Economic Corridor) ได้แก่ แนวเศรษฐกิจเชียงใหม่-เชียงราย-  
พิษณุโลก-นครสวรรค์-จังหวัดปริมณฑล แนวเศรษฐกิจหนองคาย-อุดรธานี-  
ขอนแก่น-นครราชสีมา-จังหวัดปริมณฑล พื้นที่แหลมฉบัง-ชลบุรี-ฉะเชิงเทรา-  
สระแก้ว-บุรีรัมย์-มุกดาหาร

๒.๒ พัฒนาบริการพื้นฐานของชุมชนเพื่อรองรับการพัฒนาเศรษฐกิจเชื่อมโยง  
โยงระหว่างประเทศ โดยเน้นพื้นที่ชุมชนตามแนวเขตเศรษฐกิจเหนือ-ใต้ และ  
ตะวันออกเฉียง-ตะวันตก โดยเฉพาะชุมชนเศรษฐกิจชายแดน

๒.๓ พัฒนาระบบโลจิสติกส์และโครงข่ายคมนาคมขนส่งเพื่อสนับสนุนการ  
เพิ่มขีดความสามารถในการแข่งขันเชิงพื้นที่ เช่น การพัฒนาระบบบรณารงเพิ่ม  
ประสิทธิภาพการขนส่งทางน้ำ และเพิ่มประสิทธิภาพการเชื่อมโยงโครงข่ายการ  
คมนาคมบริเวณจุดตัด เช่น พิษณุโลก และขอนแก่น

๒.๔ สร้างความมั่นคงของฐานทรัพยากรธรรมชาติและสิ่งแวดล้อม เพื่อ  
รักษาสมดุลของระบบนิเวศให้ยั่งยืน ได้แก่ พัฒนาแหล่งน้ำให้เพียงพอต่อ

การเกษตร พัฒนาสิ่งแวดล้อมเมืองและแหล่งอุตสาหกรรม และการจัดให้มีการจัดการใช้ประโยชน์ที่ดินอย่างมีประสิทธิภาพ

### **๓. ยุทธศาสตร์การพัฒนาภาคตะวันออกเฉียงเหนือ**

#### **๓.๑ ยุทธศาสตร์การพัฒนา**

(๑) เพิ่มศักยภาพการแข่งขันด้านเศรษฐกิจ โดยการยกมาตรฐานและประสิทธิภาพการผลิตการเกษตร การพัฒนาศักยภาพการประกอบการด้านอุตสาหกรรม อุตสาหกรรมบริการและการท่องเที่ยว การตั้งองค์การร่วมภาครัฐและเอกชนระดับพื้นที่เพื่อส่งเสริมอำนวยความสะดวกด้านการค้าการลงทุน และส่งเสริมความร่วมมือทางเศรษฐกิจกับประเทศเพื่อนบ้าน

(๒) สร้างคนให้มีคุณภาพ เพื่อพัฒนาคนให้มีสุขภาพดีทั้งร่างกายจิตใจและสติปัญญา รอบรู้ เท้าทันการเปลี่ยนแปลง สามารถดำรงชีพได้อย่างมีคุณภาพ

(๓) สร้างสังคมและเศรษฐกิจฐานรากให้เข้มแข็ง เพื่อสร้างความมั่นคงด้านอาหาร แก้ไขปัญหาความยากจน หนี้สิน และการออมของครัวเรือน มีสัมมาอาชีพที่มั่นคง สามารถพึ่งพาตนเองและดูแลครอบครัวได้อย่างอบอุ่น

(๔) พื้นฟูทรัพยากรธรรมชาติและสิ่งแวดล้อมให้สมบูรณ์ โดยเร่งอนุรักษ์และฟื้นฟูพื้นที่ป่าไม้ให้ได้ ๑๕.๙ ล้านไร่ หรือร้อยละ ๒๕ ของพื้นที่ภาค ป้องกันการรุกล้ำพื้นที่ชุ่มน้ำ พัฒนาแหล่งน้ำและระบบชลประทาน ฟื้นฟูดิน ยับยั้งการแพร่กระจายดินเค็ม และเพิ่มประสิทธิภาพการจัดการโดยส่งเสริมทำเกษตรอินทรีย์

#### **๓.๒ ทิศทางการพัฒนากลุ่มจังหวัดและจังหวัด**

(๑) กลุ่มภาคตะวันออกเฉียงเหนือตอนบน ๑ ประกอบด้วยอุดรธานี หนองคาย หนองบัวลำภู และเลย) เน้นการฟื้นฟูระบบนิเวศน์เพื่อรักษาสมดุลธรรมชาติ การปรับโครงสร้างการผลิตด้านการเกษตรการค้า การลงทุนและการท่องเที่ยวเชื่อมโยงกับประเทศเพื่อนบ้าน

(๒) กลุ่มภาคตะวันออกเฉียงเหนือตอนบน ๒ ประกอบด้วย สกลนคร นครพนม และมุกดาหาร เน้นให้ความสำคัญกับความร่วมมือทางเศรษฐกิจกับประเทศเพื่อนบ้าน เพิ่มประสิทธิภาพการผลิตสินค้าการเกษตร ส่งเสริมพื้นที่ชลประทาน การทำปศุสัตว์โดยเฉพาะโคเนื้อ

(๓) กลุ่มภาคตะวันออกเฉียงเหนือตอนกลาง ประกอบด้วย ขอนแก่น กาฬสินธุ์ มหาสารคาม และร้อยเอ็ด เน้นการพัฒนาโครงสร้างพื้นฐานของเมืองรองรับการเป็นศูนย์กลางการค้าบริการ และการลงทุนของภาค การใช้ประโยชน์พื้นที่ชลประทานให้เกิดประโยชน์สูงสุด การทำการเกษตรก้าวหน้า การเตรียม

การรองรับอุตสาหกรรมพลังงานทดแทน (Ethanol) ควบคู่กับการเพิ่มประสิทธิภาพการผลิต

(๔) กลุ่มภาคตะวันออกเฉียงเหนือตอนล่าง ๑ ประกอบด้วย นครราชสีมา ชัยภูมิ บุรีรัมย์ สุรินทร์ มุ่งเน้นการพัฒนาระบบชลประทานให้เต็มศักยภาพ การเตรียมการรองรับอุตสาหกรรมพลังงานทดแทน (Ethanol) พัฒนาการท่องเที่ยวทั้งการท่องเที่ยวเชิงนิเวศน์และอารยธรรมขอมด้วยการสร้างคุณค่าเพิ่ม และพัฒนาเส้นทาง

(๕) กลุ่มภาคตะวันออกเฉียงเหนือตอนล่าง ๒ ประกอบด้วย อุบลราชธานี ศรีสะเกษ ยโสธร และอำนาจเจริญ มุ่งเน้นการพัฒนาแหล่งน้ำ และระบบบริหารจัดการเพื่อแก้ไขปัญหาหน้าท่วมและขาดแคลนน้ำ การสร้างงานและรายได้จากการท่องเที่ยวให้มากขึ้น

### ๓.๓ โครงการที่สำคัญ (Flagship Project)

- (1) โครงการผลิตข้าวหอมมะลิอินทรีย์ในทุ่งกุลาร่องให้เพื่อการส่งออก
- (2) โครงการพัฒนาเมืองมุกดาหารเป็นประตูสู่อินโดจีน
- (3) โครงการพัฒนาเส้นทางท่องเที่ยวอารยธรรมขอม
- (4) โครงการจัดการผลิตเอทานอลในภาคอีสาน
- (5) โครงการยกมาตรฐานการเรียนการสอนด้วยระบบศึกษาทางไกล
- (6) โครงการเกษตรยั่งยืนเพื่อชุมชนเข้มแข็ง
- (7) โครงการฟื้นฟูลุ่มน้ำชีตอนบนและลุ่มน้ำมูลตอนบนแบบบูรณาการเพื่อการผลิตที่ยั่งยืน

➢ **แผนพัฒนากลุ่มจังหวัดภาคตะวันออกเฉียงเหนือตอนล่าง ๑**  
การจัดทำแผนพัฒนาท้องถิ่นสี่ปีขององค์การบริหารส่วนตำบลมีความสัมพันธ์กับแผนพัฒนากลุ่มจังหวัดภาคตะวันออกเฉียงเหนือตอนล่าง ๑ เพื่อพัฒนาเกษตรอุตสาหกรรม พลังงานทดแทน พัฒนาแหล่งท่องเที่ยวเชิงนิเวศ อารยธรรมและไหม โดยมีรายละเอียดดังนี้

#### **แผนพัฒนากลุ่มจังหวัดภาคตะวันออกเฉียงเหนือตอนล่าง ๑**

(นครราชสีมา ชัยภูมิ บุรีรัมย์ สุรินทร์) ระยะ ๔ ปี พ.ศ. ๒๕๕๘ – ๒๕๖๑ (ฉบับ ทบทวน)

ได้จัดทำขึ้นบนพื้นฐานการมีส่วนร่วมของการภาคีการพัฒนาทุกภาคส่วน ทั้งภาคราชการ องค์กรปกครองส่วนท้องถิ่น องค์กรภาคเอกชน และภาคประชาชน สังคมทั้ง ๔ จังหวัด ทุกขั้นตอน ตั้งแต่การรวบรวมและจัดทำข้อมูลการประเมินศักยภาพของกลุ่มจังหวัด การกำหนดตำแหน่งทางยุทธศาสตร์ วิสัยทัศน์ เป้าประสงค์รวม กลยุทธ์ ตัวชี้วัด แผนงานและโครงการจากการทำงานร่วมกันของ

ทุกภาคส่วน กลุ่มจังหวัดภาคตะวันออกเฉียงเหนือตอนล่าง ๑ จึงได้กำหนดตำแหน่งทางยุทธศาสตร์ของกลุ่มจังหวัดในอนาคต คือ

๑) เป็นศูนย์กลางเกษตรอุตสาหกรรม และพลังงานทดแทนที่สำคัญของภาคตะวันออกเฉียงเหนือ

๒) เป็นแหล่งท่องเที่ยวเชิงนิเวศอารยธรรมและใหม่

๓) เป็นศูนย์กลางความเชื่อมโยงระบบ Logistic กระจายสินค้าในภูมิภาคและการค้าชายชายแดน

๔) เป็นแหล่งทรัพยากรธรรมชาติที่สมบูรณ์ของภาคตะวันออกเฉียงเหนือ

และได้ปรับเปลี่ยนวิสัยทัศน์ “แหล่งผลิตสินค้าเกษตรและอาหารปลอดภัย ศูนย์กลางผลิตภัณฑ์ใหม่ และการท่องเที่ยวอารยธรรมของ” เป็น “**ศูนย์กลางเกษตรอุตสาหกรรม ท่องเที่ยวอารยธรรม Logistic และการค้าชายแดนเชื่อมโยงกลุ่มอาเซียน**”

**เป้าประสงค์รวม**

๑. เพื่อยกระดับเกษตรอุตสาหกรรมแปรรูปอาหารตามมาตรฐานสากลสู่ครัวโลก

๒. เพื่อเพิ่มศักยภาพทางเศรษฐกิจ ด้านการท่องเที่ยวอารยธรรม และใหม่เชื่อมโยงกลุ่มประเทศอาเซียน

๓. เพื่อพัฒนาให้เป็นศูนย์กลางความเชื่อมโยงระบบ Logistic และการกระจายสินค้าในภูมิภาคและประเทศอาเซียน

**ยุทธศาสตร์ :** ประกอบด้วย ๔ ยุทธศาสตร์ ๓๐ ประเด็นหลัก ๗๙

แนวทางการดำเนินการ คือ

**ยุทธศาสตร์ที่ ๑ :** การเพิ่มขีดความสามารถในการแข่งขันของประเทศ เพื่อหลุดพ้นจากประเทศรายได้ปานกลาง (Growth & Competitiveness) ประกอบด้วย ๙ ประเด็นหลัก ๓๓ แนวทางการดำเนินการ

**ยุทธศาสตร์ที่ ๒ :** การลดความเหลื่อมล้ำ (Inclusive Growth) ประกอบด้วย ๘ ประเด็นหลัก ๒๐ แนวทางการดำเนินการ

**ยุทธศาสตร์ที่ ๓ :** การเติบโตที่เป็นมิตรต่อสิ่งแวดล้อม (Green Growth) ประกอบด้วย ๕ ประเด็นหลัก ๑๑ แนวทางการดำเนินการ

**ยุทธศาสตร์ที่ ๔ :** การสร้างความสมดุลและปรับระบบบริหารจัดการ (Internal Process) ประกอบด้วย ๘ ประเด็นหลัก ๑๕ แนวทางการดำเนินการ

**ยุทธศาสตร์ที่ ๑ :** การเพิ่มขีดความสามารถในการแข่งขันของประเทศเพื่อหลุดพ้นจากประเทศรายได้ปานกลาง (Growth & Competitiveness) ประกอบด้วย ๙ ประเด็นหลัก ๓๓ แนวทางการดำเนินการ



ประเด็นหลัก	แนวทางการดำเนินการ
๑. ด้านเกษตร	๑.๑ แผนที่การใช้ที่ดิน (Zoning) เพื่อผลิตสินค้าเกษตร ๑.๒ การพัฒนาอุตสาหกรรมอาหารตั้งแต่ต้นน้ำถึงปลายน้ำ
๒. ด้านอุตสาหกรรม	๒.๑ แผนที่การใช้ที่ดิน (Zoning) เพื่ออุตสาหกรรม ๒.๒ กำหนดและส่งเสริมอุตสาหกรรมในอนาคต (Bio - plastic, etc.) ๒.๓ การเพิ่มขีดความสามารถให้ SME และ OTOP สู่สากล ๒.๔ การนำทุนทางวัฒนธรรมและภูมิปัญญาไทยมาเพิ่มมูลค่า
๓. การท่องเที่ยวและบริการ	๓.๑ แผนที่การจัดกลุ่มเมืองท่องเที่ยว ๓.๒ เพิ่มขีดความสามารถทางการท่องเที่ยวเข้าสู่รายได้ ๒ ล้านบาทต่อปี ๓.๓ ไทยเป็นศูนย์กลาง medical Tourism ของภูมิภาค
๔. โครงสร้างพื้นฐาน	๔.๑ การพัฒนาระบบโลจิสติกส์และโครงสร้างพื้นฐาน ๔.๒ การลงทุนการให้บริการและใช้ประโยชน์ ICT ๔.๓ การลงทุนโครงสร้างพื้นฐานด้านการคมนาคมเชื่อมโยงในภูมิภาคอาเซียน
๕. พลังงาน	๕.๑ นโยบายการปรับโครงสร้างการใช้และราคาพลังงานที่เหมาะสม ๕.๒ การลงทุนเพื่อความมั่นคงของพลังงานและพลังงานทดแทน ๕.๓ การเชื่อมโยงแหล่งพลังงานและผลิตพลังงานทางเลือกในอาเซียน
๖. การเชื่อมโยงเศรษฐกิจในภูมิภาค	๖.๑ การเสริมสร้างความสามารถในการแข่งขันของสินค้า บริการ และการลงทุนเพื่อเชื่อมโยงโอกาสจากอาเซียน ๖.๒ แก้ไข กฎหมาย กฎระเบียบ รองรับประชาคม

	<p>อาเซียน</p> <p>๖.๓ ขับเคลื่อนการเชื่อมโยงนิคมอุตสาหกรรม ทวาย และ Eastern seaboard</p> <p>๖.๔ เสริมสร้างความสัมพันธ์และความร่วมมือทาง เศรษฐกิจกับประเทศเพื่อนบ้าน</p>
๗. การพัฒนาขีด ความสามารถในการ แข่งขัน	<p>๗.๑ การปรับปรุงขีดความสามารถในการแข่งขัน (๑๐๐ ดัชนีชี้วัด)</p> <p>๗.๒ การพัฒนาการสร้าง Brand ประเทศไทย เป็น Modern Thailand</p>
๘. การวิจัยและ พัฒนา	<p>๘.๑ ขับเคลื่อนค่าใช้จ่ายด้าน R &amp; D เป็นร้อยละ ๑ ของ GDP</p> <p>๘.๒ Talent Mobility การใช้ประโยชน์จาก กำลังคนด้าน S &amp; T</p> <p>๘.๓ การใช้ประโยชน์ Regional Science Parks</p> <p>๘.๔ การขับเคลื่อนข้อริเริ่มกระบวนกรอบความ ร่วมมืออาเซียน</p>
๙. การพัฒนาพื้นที่ และ เมืองเพื่อเชื่อม โยงโอกาส จาก อาเซียน	<p>๙.๑ การพัฒนาเมืองหลวง</p> <p>๙.๒ การพัฒนาเมืองเกษตร</p> <p>๙.๓ การพัฒนาเมืองอุตสาหกรรม</p> <p>๙.๔ การพัฒนาเมืองท่องเที่ยว</p> <p>๙.๕ การพัฒนาเมืองบริการสุขภาพ</p> <p>๙.๖ การพัฒนาเมืองบริการศึกษานานาชาติ</p> <p>๙.๗ การพัฒนาเมืองชายแดนเพื่อการค้าการลงทุน</p> <p>๙.๘ ปัจจัยสนับสนุนการพัฒนาเมืองที่ศักยภาพ</p>

**ยุทธศาสตร์ที่ ๒ : การลดความเหลื่อมล้ำ (Inclusive Growth) ประกอบด้วย ๘ ประเด็นหลัก ๒๐ แนวทางการดำเนินการ**

ประเด็นหลัก	แนวทางการดำเนินการ
๑๐. การพัฒนา คุณภาพ การศึกษา	<p>๑๐.๑ ปฏิรูปการศึกษา (ครู หลักสูตรเทคโนโลยี การดูแลเด็กก่อนและการใช้ ICT ในระบบการ ศึกษา เช่น แท็บเล็ตและอินเทอร์เน็ตไร้สาย เป็นต้น)</p> <p>๑๐.๒ พัฒนาภาคการศึกษารองรับการเข้าสู่</p>

	<b>ประชาคมอาเซียน</b>
๑๑. การยกระดับคุณภาพ ชีวิตและมาตรฐานบริการสาธารณสุข	๑๑.๑ การจัดระบบบริการ กำลังพล และงบประมาณ ๑๑.๒ การพัฒนาระบบคุ้มครองผู้บริโภคพร้อมเข้าสู่ประชาคมอาเซียน ๑๑.๓ สร้างและพัฒนาความร่วมมือระหว่างไทยกับประเทศสมาชิกอาเซียนในการพัฒนาคุณภาพชีวิต
๑๒. การจัดสวัสดิการสังคม และการดูแลผู้สูงอายุ เด็ก สตรี และผู้ด้อยโอกาส	๑๒.๑ การพัฒนาระบบสวัสดิการ และเพิ่มศักยภาพและโอกาส ความเท่าเทียมคุณภาพชีวิต ๑๒.๒ กองทุนสตรี
๑๓. การสร้างโอกาสและ รายได้แก่วิสาหกิจขนาด กลาง และขนาดย่อม (SMEs) และเศรษฐกิจชุมชน	๑๓.๑ กองทุนตั้งตัวได้ ๑๓.๒ กองทุนหมู่บ้าน ๑๓.๓ โครงการ smi ๑๓.๔ โครงการรับจำนำสินค้าเกษตร
๑๔. แรงงาน	๑๔.๑ การพัฒนาทักษะเพื่อเพิ่มคุณภาพแรงงานให้สอดคล้องกับความต้องการและพัฒนาทักษะผู้ประกอบการ ๑๔.๒ การจัดการแรงงานต่างด้าว ๑๔.๓ การพัฒนาระบบการคุ้มครองแรงงานในระบบและนอกระบบตามกฎหมายอย่างทั่วถึงพร้อมเข้าสู่ประชาคมอาเซียน
๑๕. ระบบยุติธรรมเพื่อลดความเหลื่อมล้ำ	๑๕.๑ การเข้าถึงระบบยุติธรรมของประชาชน
๑๖. การต่อต้าน การคอร์รัปชัน สร้างธรรมาภิบาลและ ความโปร่งใส	๑๖.๑ การรณรงค์และสร้างแนวร่วมในสังคม ๑๖.๒ การเสริมสร้างธรรมาภิบาลรองรับประชาคมอาเซียน
๑๗. การสร้างองค์ความรู้ เรื่องอาเซียน	๑๗.๑ ภาคประชาชน ๑๗.๒ ภาคแรงงานและผู้ประกอบการ ๑๗.๓ บุคลากรภาครัฐ

**ยุทธศาสตร์ที่ ๓ : การเติบโตที่เป็นมิตรต่อสิ่งแวดล้อม (Green Growth) ประกอบด้วย ๕ ประเด็นหลัก ๑๑ แนวทางการดำเนินการ**

<b>ประเด็นหลัก</b>	<b>แนวทางการดำเนินการ</b>
๑๘. การพัฒนาเมืองอุตสาหกรรมเชิงนิเวศเพื่อความยั่งยืน	๑๘.๑ พัฒนาตัวอย่างเมืองอุตสาหกรรมเชิงนิเวศ ๑๐ แห่ง เพื่อความยั่งยืน
๑๙. การลดการปล่อยก๊าซเรือนกระจก (GHG)	๑๙.๑ การประหยัดพลังงาน ๑๙.๒ การปรับกฎระเบียบ (เช่น green building code) ๑๙.๓ ส่งเสริมการดำเนินงาน CSR เพื่อลดการปล่อยก๊าซเรือนกระจก
๒๐. นโยบายการคลังเพื่อสิ่งแวดล้อม	๒๐.๑ ระบบภาษีสิ่งแวดล้อม ๒๐.๒ การจัดซื้อจัดจ้างสีเขียวในภาครัฐ
๒๑. การจัดการทรัพยากรธรรมชาติและการบริหารจัดการน้ำ	๒๑.๑ การปลูกป่า ๒๑.๒ การลงทุนด้านการบริหารจัดการน้ำ ๒๑.๓ พัฒนาประสิทธิภาพการบริหารจัดการทรัพยากรธรรมชาติและสิ่งแวดล้อมอาเซียน
๒๒. การเปลี่ยนแปลงสภาวะภูมิอากาศ	๒๒.๑ การป้องกันผลกระทบและปรับตัว (mitigation and adaptation) ๒๒.๒ การป้องกันและบรรเทาภัยพิบัติธรรมชาติ

**ยุทธศาสตร์ที่ ๔ : การสร้างความสมดุลและปรับระบบบริหารจัดการ (Internal Process) ประกอบด้วย ๘ ประเด็นหลัก ๑๕ แนวทางการดำเนินการ**

<b>ประเด็นหลัก</b>	<b>แนวทางการดำเนินการ</b>
๒๓. กรอบแนวทางและการปฏิรูปกฎหมาย	๒๓.๑ ปรับกรอบแนวทางระบบกฎหมายของประเทศ ๒๓.๒ เพิ่มประสิทธิภาพบุคลากรและองค์กร ๒๓.๓ ปรับปรุงระเบียบ ข้อกฎหมายที่เป็นข้อจำกัดต่อการพัฒนาประเทศ
๒๔. การปรับโครงสร้างระบบราชการ	๒๔.๑ เพิ่มประสิทธิภาพองค์กรภาครัฐและพัฒนารูปแบบการทำงานของภาครัฐ ด้วยการสร้างความพร้อมในการบริหารการจัดการแบบบูรณาการ โดยมีประชาชนเป็นศูนย์กลาง ๒๔.๒ ป้องกันและปราบปรามทุจริตคอร์รัปชัน

	๒๔.๓ เพิ่มประสิทธิภาพการให้บริการประชาชนด้วยระบบ e - service
๒๕. การพัฒนากำลังคน ภาครัฐ	๒๕.๑ บริหารกำลังคนให้สอดคล้องกับบทบาทภารกิจที่มีในปัจจุบัน เตรียมพร้อมสำหรับอนาคต ๒๕.๒ พัฒนาทักษะและศักยภาพของกำลังคน ภาครัฐ และเตรียมความพร้อมบุคลากรภาครัฐสู่ประชาคมอาเซียน
๒๖. การปรับโครงสร้างภาษี	๒๖.๑ ปรับโครงสร้างภาษีทั้งระบบให้สนับสนุนการกระจายรายได้เพิ่มขีดความสามารถในการแข่งขัน
๒๗. การจัดสรรงบประมาณ	๒๗.๑ พัฒนากระบวนการจัดสรรงบประมาณให้สามารถสนับสนุนการปฏิบัติงานตามนโยบายรัฐบาล
๒๘. การพัฒนาสินทรัพย์ราชการที่ไม่ได้ใช้งานให้เกิดประโยชน์สูงสุด	๒๘.๑ สรรวจสินทรัพย์ราชการที่ไม่ได้ใช้งาน ๒๘.๒ บริหารจัดการสินทรัพย์ราชการที่ไม่ได้ใช้งานให้เกิดประโยชน์สูงสุด
๒๙. การแก้ไขปัญห ความมั่นคงจังหวัดชายแดน ภาคใต้ และเสริมสร้าง ความมั่นคงในอาเซียน	๒๙.๑ ประสานบูรณาการงานรักษาความสงบและส่งเสริมการพัฒนาในพื้นที่ ๓ จังหวัด ชายแดนภาคใต้ ภายใต้กรอบนโยบายความมั่นคงแห่งชาติ ๒๕๕๕ – ๒๕๕๙ ๒๙.๒ การเสริมสร้างความมั่นคงของประชาคมอาเซียน
๓๐. การปฏิรูปการเมือง	๓๐.๑ กระจายอำนาจให้แก่องค์กรปกครองส่วนท้องถิ่น (อปท.)

➤ **แผนพัฒนาจังหวัดบุรีรัมย์**  
**วิสัยทัศน์จังหวัดบุรีรัมย์ ( Vision )**  
**“ศูนย์กลางการท่องเที่ยวอารยธรรมขอมและกีฬามาตรฐานโลก**  
**เศรษฐกิจมั่นคง สังคมสันติสุข 9 ดี”**

**พันธกิจของจังหวัดบุรีรัมย์ ( Mission )**

1. ส่งเสริมการท่องเที่ยวอารยธรรมขอม และส่งเสริมกีฬาสู่มาตรฐานโลก
2. ส่งเสริมการผลิตสินค้าการเกษตรและอาหารปลอดภัยได้มาตรฐาน
3. ส่งเสริมการผลิตตามหลักของปรัชญาเศรษฐกิจพอเพียง



4. ส่งเสริมการผลิตและการตลาดผลิตภัณฑ์จากใหม่และผลิตภัณฑ์ชุมชน
5. อนุรักษ์ ฟื้นฟูทรัพยากรธรรมชาติและสิ่งแวดล้อม โดยการมีส่วนร่วมของประชาชน
5. ส่งเสริมและพัฒนาคุณภาพชีวิตคนบุรีรัมย์ให้มีความมั่นคง ยั่งยืน มีความปลอดภัยในชีวิตและทรัพย์สิน

### **เป้าประสงค์รวม**

1. ศูนย์กลางการท่องเที่ยวอารยธรรมขอมและกีฬามาตรฐานโลก
2. ศูนย์กลางการพัฒนาเศรษฐกิจภายใต้พื้นฐานของการผลิตสินค้าด้านการเกษตรและอาหารปลอดภัยมาตรฐานสากล
3. ประชาชนมีคุณภาพชีวิตที่ดี อยู่ดีมีสุข
4. หมู่บ้าน/ชุมชนเข้มแข็งตามหลักธรรมาภิบาลหมู่บ้านสันติสุข 9 ดี
5. พัฒนาแหล่งน้ำและคุณภาพของน้ำอย่างสมดุล
6. ฟื้นฟู อนุรักษ์และการใช้ประโยชน์จากป่าและความหลากหลายทางชีวภาพแบบมีส่วนร่วมของประชาชนอย่างยั่งยืน
7. จัดการขยะและการลดมลพิษอย่างเป็นระบบและการมีส่วนร่วมของประชาชน
8. สังคมสงบสุขและอบอุ่น
9. ประชาชนมีความปลอดภัยในชีวิตและทรัพย์สินและมีคุณภาพชีวิตที่ดี
10. ลดอุบัติเหตุทางถนนและสาธารณภัย

### **ประเด็นยุทธศาสตร์ ( Strategic Issues )**

#### **ประเด็นยุทธศาสตร์ที่ 1 : ด้านเศรษฐกิจ**

**"เป็นศูนย์กลางการท่องเที่ยวอารยธรรมขอมและกีฬามาตรฐานโลกและการพัฒนาเศรษฐกิจภายใต้พื้นฐานของการผลิตสินค้าเกษตรปลอดภัย"**

### **เป้าประสงค์ (Goals)**

1. ศูนย์กลางการท่องเที่ยวอารยธรรมขอมและกีฬามาตรฐานโลก
2. ศูนย์กลางการพัฒนาเศรษฐกิจภายใต้พื้นฐานของการผลิตสินค้าด้านการเกษตรและอาหารปลอดภัยมาตรฐานสากล

#### **ตัวชี้วัด/ค่าเป้าหมาย**

1. รายได้จากการท่องเที่ยวเพิ่มขึ้น (ร้อยละ 10)
2. จำนวนแหล่งท่องเที่ยวได้รับการพัฒนา
3. จำนวนบุคลากรด้านการท่องเที่ยวได้รับการพัฒนา (คน)

4. จำนวนประชาชนที่รับบริการข้อมูลด้านการท่องเที่ยว (คน)
5. มูลค่าการค้าชายแดนเพิ่มขึ้น (ร้อยละ 10)
6. โครงสร้างพื้นฐานด้านการท่องเที่ยวและด้านการเกษตรได้รับการพัฒนา (แห่ง)
7. จำนวนที่เพิ่มขึ้นของพื้นที่เกษตรอินทรีย์/เกษตรปลอดภัย (ไร่)
8. จำนวนที่เพิ่มขึ้นของเกษตรกรรุ่นใหม่และเกษตรกรปราดเปรื่อง (Smart Farmer) ที่เน้นการทำเกษตรอินทรีย์และเกษตรปลอดภัย (ราย)
9. จำนวนกลุ่มของอุตสาหกรรมแปรรูปการเกษตรที่ได้รับการส่งเสริมการลงทุนและการพัฒนาศักยภาพในการประกอบการ (กลุ่ม)
10. จำนวนแปลงที่ได้รับการรับรองมาตรฐาน GAP (แปลง)
11. ร้อยละของมูลค่าการจำหน่ายผลิตภัณฑ์ใหม่เพิ่มขึ้น
12. ร้อยละของมูลค่าการจำหน่ายสินค้า OTOP เพิ่มขึ้น
13. ร้อยละของผลิตภัณฑ์ชุมชนและท้องถิ่นได้รับการรับรองมาตรฐานผลิตภัณฑ์ชุมชน (มผช.)
14. ร้อยละของมูลค่าการจำหน่ายสินค้าเกษตรแปรรูปเพิ่มขึ้น
15. จำนวนที่เพิ่มขึ้นของร้านอาหารที่ได้รับการรับรองมาตรฐานอาหารปลอดภัย (ร้าน)

#### **กลยุทธ์**

1. พัฒนาคุณภาพแหล่งท่องเที่ยวและสิ่งแวดล้อมให้เกิดความยั่งยืน
2. พัฒนาและปรับปรุงโครงสร้างพื้นฐานและสิ่งอำนวยความสะดวกทางการท่องเที่ยว
3. พัฒนาบุคลากรด้านการท่องเที่ยวเพื่อสนับสนุนอุตสาหกรรมท่องเที่ยวของจังหวัด
4. ส่งเสริมและพัฒนาความปลอดภัยและสุขอนามัยด้านการท่องเที่ยว
5. พัฒนาสินค้าและบริการด้านการท่องเที่ยว
6. ส่งเสริมการตลาดและประชาสัมพันธ์การท่องเที่ยว
7. ส่งเสริมการมีส่วนร่วม และการบริหารจัดการด้านการท่องเที่ยวแบบประชารัฐ
8. พัฒนากีฬาและส่งเสริมการท่องเที่ยวเชิงกีฬาในทุกรูปแบบ
9. สร้างอัตลักษณ์เมืองบุรีรัมย์ให้เป็น "เมืองแห่งความจงรักภักดี" (Buriram Blue City) เพื่อส่งเสริมการท่องเที่ยว
10. ส่งเสริมการท่องเที่ยวโดยชุมชน เพื่อกระจายรายได้สู่ชุมชน
11. เร่งรัดการเจ้าหน้าที่และการเตรียมความพร้อมในการให้บริการน้ำเพื่อรองรับการขยายตัวทางเศรษฐกิจของเมืองบุรีรัมย์
12. ส่งเสริมการพัฒนาศูนย์กีฬา และสนามกีฬามาตรฐานโลก

13. ส่งเสริมการเชื่อมโยงเส้นทางการท่องเที่ยวแบบครบวงจร
14. ส่งเสริมการท่องเที่ยวเชิงศาสนาและสิ่งศักดิ์สิทธิ์ที่เป็นเอกลักษณ์ของจังหวัดบุรีรัมย์และกลุ่มจังหวัดอีสานใต้
15. ส่งเสริมการค้าชายแดนเพื่อการค้าและการลงทุน
16. พัฒนาโครงสร้างพื้นฐานด้านการเกษตร
17. ส่งเสริมและพัฒนาศักยภาพการผลิตและการแปรรูปสินค้าเกษตรอินทรีย์และเกษตรปลอดภัย
18. ส่งเสริมและพัฒนาความเข้มแข็งของกลุ่ม/เครือข่ายเกษตรอินทรีย์และเกษตรปลอดภัย
19. ส่งเสริมการน้อมนำหลักของปรัชญาเศรษฐกิจพอเพียงสู่การปฏิบัติโดยเชื่อมโยงกับแผนชีวิตหมู่บ้านสันติสุข 9 ดี
20. ส่งเสริมการลงทุนและปัจจัยเอื้อให้เกิดการลงทุน เพื่อพัฒนาศักยภาพอุตสาหกรรมเกษตรและอุตสาหกรรมบริการ
21. ส่งเสริมและพัฒนาคุณภาพผลิตภัณฑ์ชุมชนและท้องถิ่นเพื่อให้ได้การรับรองคุณภาพและมาตรฐาน
22. ส่งเสริมและพัฒนาตลาดสินค้าเกษตรแปรรูปและเกษตรปลอดภัย
23. ส่งเสริมการพัฒนามาตรฐานและคุณภาพการผลิตใหม่และผลิตภัณฑ์จากใหม่แบบครบวงจร
24. การบริหารจัดการทางการเกษตร (Zonning)
25. พัฒนาสถานประกอบการด้านอาหารให้ได้รับการรับรองมาตรฐานและคุณภาพ
26. พัฒนาศักยภาพภาคีเครือข่ายในการเฝ้าระวังความปลอดภัยด้านอาหาร

## **ประเด็นยุทธศาสตร์ที่ 2 : ด้านสังคมและคุณภาพชีวิต**

**"คนบุรีรัมย์มีคุณภาพชีวิตที่ดี มั่นคง ยั่งยืน บนพื้นฐานความพอเพียง"**

### **เป้าประสงค์ (Goals)**

1. ประชาชนมีคุณภาพชีวิตที่ดี อยู่ดีมีสุข
2. หมู่บ้าน/ชุมชนเข้มแข็งตามหลักธรรมาภิบาลหมู่บ้านสันติสุข 9 ดี

### **ตัวชี้วัด/ค่าเป้าหมาย**

1. จำนวนของผู้สูงอายุที่ได้รับการพัฒนาศักยภาพ (ราย)
2. เด็กนักเรียนอ่านออกเขียนได้ (ร้อยละ)
3. ระดับความสำเร็จของการแก้ไขปัญหาความยากจนของครัวเรือนตามเกณฑ์ที่กำหนด

4. ระดับความสำเร็จในการเสริมสร้างศีลธรรมแก่เด็กและเยาวชน
5. จำนวนแรงงานที่ได้รับการพัฒนาทักษะฝีมือแรงงานและการเตรียมความพร้อมก่อนเข้าสู่ตลาดแรงงาน (ราย)
6. จำนวนของแรงงานและแรงงานนอกระบบที่ได้รับการคุ้มครองสิทธิการประกันสังคมตามกฎหมายแรงงาน (ราย)
7. จำนวนแรงงานนอกระบบที่ได้รับการพัฒนาและการส่งเสริมอาชีพ เพื่อเป็นรายได้เสริม
8. ร้อยละของอำเภอป้องกันควบคุมโรคเข้มแข็งอย่างยั่งยืน
9. อัตราการตั้งครรภ์ซ้ำของวัยรุ่นลดลง (อายุ 15-19 ปี)
10. ระดับความสำเร็จของการเปิดโอกาสให้ประชาชนเข้ามามีส่วนร่วมในการแสดงความ คิดเห็นและร่วมติดตามตรวจสอบการปฏิบัติราชการ
11. จำนวนเครือข่ายเฝ้าระวังทางสังคมและวัฒนธรรม
12. ร้อยละของหมู่บ้าน/ชุมชนเข้มแข็ง ตามหลักธรรมาภิบาลหมู่บ้านสันติสุข 9 ดี
13. ระดับความสำเร็จในการสร้างการมีส่วนร่วมของภาคประชาชนต่อการบริหารจัดการของภาครัฐและองค์การปกครองส่วนท้องถิ่น

### กลยุทธ์

1. ส่งเสริมและพัฒนาครอบครัวให้มีความอบอุ่น
2. ส่งเสริมการแก้ปัญหาครัวเรือนยากจน ตามหลักธรรมาภิบาลหมู่บ้านสันติสุข 9 ดี
3. เสริมสร้างการเรียนรู้และพัฒนาการศึกษาของเด็กและเยาวชนทุกระดับตามเกณฑ์คุณภาพทางการศึกษาของท้องถิ่นและระดับชาติ
4. เสริมสร้างควมมีศีลธรรมและการใช้ศีลธรรมเป็นพื้นฐานในการดำรงอยู่ในชุมชนและสังคมของเด็กและเยาวชนในทุกกระดับ
5. ส่งเสริมและพัฒนาทักษะด้านแรงงานและการเข้าถึงสิทธิและสวัสดิการตามกฎหมายแรงงาน
6. ส่งเสริมการสร้างอาชีพและการพัฒนาผลิตภัณฑ์ที่เป็นเอกลักษณ์และการจัดการแบบครบวงจรของกลุ่มอาชีพและกลุ่มวิสาหกิจชุมชนโดยกลไกพระราช รัฏฐ
7. รณรงค์และส่งเสริมการดูแลตนเอง การรักษาสุขภาพและการป้องกันโรค ตลอดจนการดูแลผู้ป่วยในครอบครัวของประชาชนตามหลักสุขภาพดีถ้วนหน้า
8. ยกระดับการบริการสาธารณสุข การเรียน การสอน และการวิจัยด้านวิทยาศาสตร์ และเทคโนโลยีทางการแพทย์
9. ส่งเสริมการพัฒนาทักษะชีวิตของคนในหมู่บ้าน/ชุมชน

10. ส่งเสริมและสนับสนุนการปฏิบัติตามแผนชีวิตหมู่บ้านสันติสุข 9 ดี (เป็นคนดี มีปัญญา รายได้สมดุล สุขภาพแข็งแรง สิ่งแวดล้อมสมบูรณ์ สังคมอบอุ่น หลุดพ้นอาชญากรรม กองทุนพึ่งพาตนเอง และคณะกรรมการหมู่บ้าน/ชุมชนเข้มแข็ง)

11. สร้างและเสริมสร้างความเข้มแข็งของกลไกในการขับเคลื่อนนโยบายรัฐสู่การปฏิบัติในระดับหมู่บ้าน/ชุมชน

### **ประเด็นยุทธศาสตร์ที่ 3 : ด้านทรัพยากรธรรมชาติและสิ่งแวดล้อม "ทรัพยากรธรรมชาติสร้างสรรค์ชีวิตและเป็นมิตรต่อสิ่งแวดล้อม"**

#### **เป้าประสงค์ (Goals)**

1. พัฒนาแหล่งน้ำและคุณภาพของน้ำอย่างสมดุล
2. ฟื้นฟู อนุรักษ์และการใช้ประโยชน์จากป่าและความหลากหลายทางชีวภาพแบบมีส่วนร่วมของประชาชนอย่างยั่งยืน
3. จัดการขยะและการลดมลพิษอย่างเป็นระบบและการมีส่วนร่วมของประชาชน

#### **ตัวชี้วัด/ค่าเป้าหมาย**

๑. จำนวนแหล่งน้ำจังหวัดมีปริมาณและคุณภาพเพียงพอสำหรับการใช้ประโยชน์ (แห่ง)
๒. จำนวนพื้นที่ป่าไม้ (พื้นที่ป่าสงวน ป่าสาธารณะ ป่าชุมชน และพื้นที่ชุ่มน้ำ) เพิ่มขึ้น (ไร่)
๓. จำนวนชุมชนที่ดำเนินการบริหารจัดการและใช้ประโยชน์อย่างยั่งยืนโดยเน้นกระบวนการมีส่วนร่วมของประชาชน
๔. อัตราการเพิ่มขึ้นของปริมาณขยะชุมชนลดลง
๕. จำนวนชุมชนที่ส่งเสริมการนำขยะมูลฝอยกลับมาใช้ประโยชน์ใหม่
๖. ปริมาณขยะมูลฝอย ขยะติดเชื้อ และการก่อให้เกิดโรคจากขยะและมลพิษลดลง
๗. จำนวนพื้นที่เผาในที่โล่งของจังหวัดลดลง
๘. จำนวนพื้นที่ประสบภัยแล้ง อุทกภัย และภัยธรรมชาติต่าง ๆ ได้รับการแก้ไขปัญหาและประชาชนที่ได้รับผลกระทบมีความพึงพอใจในการแก้ไขปัญหา
๙. จำนวนพื้นที่ป่า และพื้นที่สาธารณะที่ถูกบุกรุกลดลงเมื่อเทียบกับปีที่ผ่านมา

#### **กลยุทธ์**



1. ส่งเสริมการจัดการและพัฒนาแหล่งน้ำเพื่อการอุปโภค บริโภคให้เพียงพอ ควบคู่กับการเพิ่มประสิทธิภาพการจัดการน้ำภาคการผลิต (ภาคการเกษตร และอุตสาหกรรม) โดยเน้นกระบวนการมีส่วนร่วมของประชาชนและเครือข่ายองค์กรต่าง ๆ

2. ส่งเสริมการพัฒนาคุณภาพแหล่งน้ำและการจัดการแหล่งน้ำโดยการมีส่วนร่วมของประชาชนและเครือข่ายประชาสังคม

3. ส่งเสริม อนุรักษ์และฟื้นฟูสภาพทรัพยากรป่าไม้ และทรัพยากรธรรมชาติอื่น ๆ โดยเน้นการใช้ประโยชน์อย่างยั่งยืนและชาญฉลาด

4. ส่งเสริมให้เกิดชุมชนต้นแบบในการบริหารจัดการและใช้ประโยชน์จากทรัพยากรธรรมชาติและสิ่งแวดล้อมอย่างยั่งยืน

5. ส่งเสริมและพัฒนากระบวนการบริหารจัดการทรัพยากรธรรมชาติและสิ่งแวดล้อมให้เป็นหน้าที่ของพลเมืองคนบุรีรัมย์

6. ส่งเสริมให้เกิดกระบวนการควบคุมและลดมลพิษโดยเน้นการผลิตและการบริโภคที่เป็นมิตรกับสิ่งแวดล้อมและระบบนิเวศ

7. ส่งเสริมให้เกิดกระบวนการบริหารจัดการขยะและสิ่งปฏิกูลในระดับพื้นที่ ตั้งแต่ต้นทางถึงปลายทาง โดยเน้นกระบวนการมีส่วนร่วมจากทุกภาคส่วน

8. ส่งเสริมให้เกิดชุมชนหรือองค์กรต้นแบบในการบริหารจัดการขยะแบบครบวงจร

#### **ประเด็นยุทธศาสตร์ที่ 4 : ด้านรักษาความมั่นคงและความสงบ “บุรีรัมย์สันติสุข 9 ดี”**

##### **เป้าประสงค์ (Goals)**

1. สังคมสงบสุขและอบอุ่น

2. ประชาชนมีความปลอดภัยในชีวิตและทรัพย์สินและมีคุณภาพชีวิตที่ดี

๓. ลดอุบัติเหตุทางถนนและสาธารณภัย

##### **ตัวชี้วัด/ค่าเป้าหมาย**

1. ระดับความสำเร็จในการพัฒนาบุคลากรรักษาความสงบเรียบร้อย

2. ระดับความสำเร็จในการป้องกันและแก้ไขปัญหายาเสพติดในหมู่บ้าน/ชุมชนตามแนวทางประชารัฐ

3. ร้อยละที่เพิ่มขึ้นของผู้เสพ/ผู้ติดยาเสพติดได้รับการบำบัดฟื้นฟูและได้รับการติดตามดูแลอย่างต่อเนื่อง

๔. ระดับความสำเร็จในการป้องกันผู้ที่อาจเข้าไปที่เกี่ยวข้องกับยาเสพติด

๕. ระดับความสำเร็จของการเทิดทูนไว้ซึ่งสถาบันชาติ ศาสนา พระมหากษัตริย์ และการปกครองในระบอบประชาธิปไตยอันมีพระมหากษัตริย์ทรงเป็นประมุข

๖. ระดับความสำเร็จในการส่งเสริมให้เกิดความสามัคคีและความสามัคคีของประชาชนภายในจังหวัดบุรีรัมย์

๗. ระดับความสำเร็จของการจัดตั้งเครือข่ายอนุรักษ์ทรัพยากรธรรมชาติและสิ่งแวดล้อม

๘. ร้อยละที่เพิ่มขึ้นของการจัดตั้งชุดเฉพาะกิจตำบล

๙. ร้อยละของหมู่บ้าน/ชุมชนเอาชนะปัญหายาเสพติดได้อย่างยั่งยืน

10. ระดับความสำเร็จในการป้องกันและปราบปรามปัญหาอาชญากรรม

11. ระดับความสำเร็จของการฝึกกำลังประชาชนในพื้นที่ชายแดนเพื่อสนับสนุนการป้องกันประเทศ

12. ระดับความสำเร็จในการพัฒนาความสัมพันธ์อันดีระดับท้องถิ่นกับประเทศเพื่อนบ้าน

13. ระดับความสำเร็จในการจัดตั้งเครือข่ายชาวภาคประชาชนเพื่อความมั่นคง

14. ระดับความสำเร็จของการขยายผลโครงการอันเนื่องมาจากพระราชดำริ

15. ระดับความสำเร็จของการจัดระเบียบแรงงานต่างด้าวหลบหนีเข้าเมืองที่สอดคล้องกับความมั่นคงของชาติ

### **กลยุทธ์**

1. พัฒนาศักยภาพให้กับบุคลากรด้านการรักษาความสงบเรียบร้อยภายในหมู่บ้าน/ชุมชน และการเพิ่มจำนวนบุคลากรด้านการรักษาความสงบเรียบร้อยให้เพียงพอต่อการรักษาความสงบเรียบร้อยภายในหมู่บ้าน

2. ส่งเสริมและพัฒนาระบบการป้องกัน ปราบปราม และแก้ไขปัญหาเสพติดในหมู่บ้าน/ชุมชน อย่างยั่งยืน

3. ผู้เสพ/ผู้ติดยาเสพติด ได้รับการบำบัดรักษาฟื้นฟูสมรรถภาพ และได้รับการติดตามดูแลช่วยเหลือภายหลังการบำบัดฟื้นฟู

4. เสริมสร้างความมั่นคงของสถาบันหลักของชาติ และการปกครองในระบอบประชาธิปไตยอันมีพระมหากษัตริย์ทรงเป็นประมุข โดยการสร้างความเป็นธรรมและความสามัคคีของประชาชนภายในจังหวัด

5. ป้องกันและแก้ไขปัญหาเยาวชนทั้งในสถานศึกษาและเยาวชนนอกสถานศึกษาที่อาจเข้าไปเกี่ยวข้องกับปัญหาภัยทางสังคม และภัยยาเสพติด

6 เสริมสร้างกระบวนการมีส่วนร่วมของภาคประชาชนและท้องถิ่นในการบริหารจัดการ การตรวจสอบ และการเฝ้าระวังการทุจริตคอร์รัปชันและการแสวงหาผลประโยชน์จากทรัพยากรธรรมชาติโดยมิชอบ

7. เสริมสร้างความเข้มแข็งและภูมิคุ้มกันด้านความมั่นคงภายในจังหวัด

8. ส่งเสริมและพัฒนาศักยภาพการป้องกันประเทศ ของหมู่บ้านตามแนวชายแดนให้เป็นหมู่บ้านมั่นคงและสงบสุข

9. พัฒนาความสัมพันธ์อันดีระดับท้องถิ่นกับประเทศเพื่อนบ้าน

10. พัฒนาระบบเครือข่ายข่าวภาคประชาชน

11. สร้างจิตสำนึกให้กับผู้ประกอบการที่มีความเสี่ยงต่อการเกิดอาชญากรรมปฏิบัติตามกฎหมายและข้อบังคับอย่างเคร่งครัด

12. รณรงค์และส่งเสริมการขึ้นทะเบียน การควบคุมดูแลแรงงานต่างด้าวในสถานประกอบการและในชุมชน เพื่อจัดระบบป้องกันและแก้ไขปัญหาผู้หลบหนีเข้าเมือง

13. รณรงค์การเฝ้าระวังและป้องกันอุบัติเหตุทางถนนและสาธารณภัยโดยการมีส่วนร่วมของประชาชนและเครือข่ายของประชาสังคม

### **จังหวัดบุรีรัมย์กำหนดตำแหน่งทางยุทธศาสตร์ในการพัฒนาจังหวัด (Positioning) 4 ด้าน คือ**

1. พัฒนาศักยภาพเป็น “ศูนย์กลางการท่องเที่ยวอารยธรรมขอมและกีฬามาตรฐานโลก”

2. ส่งเสริมการผลิตสินค้าเกษตรและอาหารปลอดภัยมาตรฐานสากล

3. ส่งเสริมและพัฒนาผลิตภัณฑ์ใหม่

4. ส่งเสริมการค้าชายแดนเพื่อการค้าและการลงทุน

### **๑.๔ ยุทธศาสตร์การพัฒนาขององค์กรปกครองส่วนท้องถิ่นในเขตจังหวัด**

#### **วิสัยทัศน์**

**“บุรีรัมย์เมืองแห่งกีฬา ทรัพยากรท่องเที่ยวล้ำค่า พัฒนาเกษตรกรรมยั่งยืน สู่พื้นฐานคุณภาพชีวิตที่ดี ยึดวิถีเศรษฐกิจพอเพียง”**

#### **เป้าประสงค์รวม**

1. การพัฒนาคุณภาพชีวิตของประชาชนให้มีความมั่นคงในการดำรงชีวิต มีคุณธรรม มีความสุขและมีสุขภาวะที่ดี

2. การส่งเสริมและพัฒนาการท่องเที่ยวอารยธรรมขอม และส่งเสริมกีฬาสู่มาตรฐานโลก

3. การส่งเสริมและพัฒนาเกษตรกรรมและอุตสาหกรรมครบวงจร

4. การพัฒนาศักยภาพการผลิตสินค้าไปสู่มาตรฐานเกษตรอินทรีย์ และอาหารปลอดภัย
5. การประสานและพัฒนาโครงสร้างพื้นฐานให้ได้มาตรฐานและทั่วถึง
6. การส่งเสริมและพัฒนาเศรษฐกิจตามแนวทางปรัชญาเศรษฐกิจพอเพียงไปสู่ความยั่งยืน
7. การบริหารจัดการทรัพยากรธรรมชาติสิ่งแวดล้อมและระบบนิเวศอย่างยั่งยืน
8. การพัฒนาด้านการเมืองและการบริหารตามหลักการบริหารจัดการบ้านเมืองที่ดี โดยคำนึงถึงการมีส่วนร่วมของประชาชน
9. การส่งเสริมและพัฒนาการค้าการลงทุน และการค้าชายแดน
10. การส่งเสริมการผลิตและการตลาดผลิตภัณฑ์จากใหม่และผลิตภัณฑ์ชุมชน

### **ประเด็นยุทธศาสตร์**

#### **ยุทธศาสตร์ที่ 1 เมืองน่าอยู่และคุณภาพชีวิตที่ดี**

กลยุทธ์ที่ 1.1 สนับสนุนและส่งเสริมการพัฒนาสถาบันครอบครัวให้มีความอบอุ่น

กลยุทธ์ที่ 1.2 ส่งเสริมการพัฒนาคุณภาพชีวิตในกลุ่มเด็ก เยาวชน สตรี คนชรา คนพิการและผู้ด้อยโอกาส ให้มีคุณภาพชีวิตที่ดี

กลยุทธ์ที่ 1.3 สร้างค่านิยมจิตสำนึกและพัฒนาศีลธรรม คุณธรรม จริยธรรม ของเด็ก เยาวชนและประชาชน

กลยุทธ์ที่ 1.4 ส่งเสริมและบูรณาการด้านการศึกษาระบบองค์รวม

กลยุทธ์ที่ 1.5 ส่งเสริมการใช้วิถีชีวิตตามปรัชญาเศรษฐกิจพอเพียง

กลยุทธ์ที่ 1.6 ส่งเสริมและแก้ไขปัญหาด้านสาธารณสุขเพื่อให้ประชาชนมีสุขภาพที่ดีและมีพละกำลังที่สมบูรณ์อย่างยั่งยืน

กลยุทธ์ที่ 1.7 พัฒนาและปรับปรุงโครงสร้างพื้นฐานและสิ่งอำนวยความสะดวก

กลยุทธ์ที่ 1.8 ส่งเสริมการแก้ปัญหาคาร์บอนยากจน

กลยุทธ์ที่ 1.9 ส่งเสริมและสนับสนุนเพื่อยกระดับรายได้และสร้างโอกาสในการประกอบอาชีพ

กลยุทธ์ที่ 1.10 ส่งเสริมและพัฒนาผลิตสินค้าหนึ่งตำบลหนึ่งผลิตภัณฑ์ และผลิตภัณฑ์ชุมชน (OTOP)

กลยุทธ์ที่ 1.11 เสริมสร้างความมั่นคง ความสงบเรียบร้อยและความปลอดภัยในชีวิตและทรัพย์สิน

กลยุทธ์ที่ 1.12 ส่งเสริมและสนับสนุนด้านการป้องกัน ปราบปรามพื้นที่ฟู และแก้ไขปัญหายาเสพติด ปัญหาอาชญากรรม

- กลยุทธที่ 1.13 ส่งเสริมและสนับสนุนการป้องกันและบรรเทา  
สาธารณภัย
- กลยุทธที่ 1.14 ส่งเสริมและสนับสนุนการจัดการขยะและการลด  
มลพิษอย่างเป็นระบบ
- กลยุทธที่ 1.15 อนุรักษ์ พื้นที่ชุ่มน้ำ ระบบนิเวศ พื้นที่ป่าไม้  
ทรัพยากรธรรมชาติและสิ่งแวดล้อม
- กลยุทธที่ 1.16 ส่งเสริมและสนับสนุนการอนุรักษ์ศาสนา ศิลป  
วัฒนธรรม จารีตประเพณี วิถีชีวิตและภูมิปัญญาท้องถิ่น
- กลยุทธที่ 1.17 เสริมสร้างความมั่นคงและพัฒนาความสัมพันธ์อันดี  
กับประเทศเพื่อนบ้าน
- ยุทธศาสตร์ที่ 2 การพัฒนาการท่องเที่ยวและกีฬา**
- กลยุทธที่ 2.1 ส่งเสริมให้เมืองบุรีรัมย์เป็นเมืองที่มีความเป็นอัต  
ลักษณ์
- กลยุทธที่ 2.2 พัฒนาโครงสร้างพื้นฐานและการเชื่อมโยงด้านการ  
ท่องเที่ยว
- กลยุทธที่ 2.3 พัฒนาศักยภาพบุคลากรเพื่อการท่องเที่ยว
- กลยุทธที่ 2.4 พัฒนาสินค้าและบริการด้านการท่องเที่ยว
- กลยุทธที่ 2.5 ส่งเสริมการตลาดและการประชาสัมพันธ์ด้านการ  
ท่องเที่ยว
- กลยุทธที่ 2.6 อนุรักษ์ พื้นที่ชุ่มน้ำ ศิลปวัฒนธรรม จารีตประเพณี วิถีชีวิต  
และภูมิปัญญาท้องถิ่นเพื่อการท่องเที่ยวเชิงวัฒนธรรม
- กลยุทธที่ 2.7 ส่งเสริมและบูรณาการในการอนุรักษ์และพื้นที่ชุ่ม  
ทรัพยากรธรรมชาติและสิ่งแวดล้อมเพื่อความสมดุลทางธรรมชาติอย่างยั่งยืนและ  
เพื่อการท่องเที่ยวเชิงนิเวศ
- กลยุทธที่ 2.8 ส่งเสริมและประสาน สร้างเครือข่ายความร่วมมือกับ  
ภาคเอกชนหรือภาคส่วนอื่นๆเพื่อการค้า การลงทุนและการท่องเที่ยวแบบเต็มรูป  
แบบ
- กลยุทธที่ 2.9 ส่งเสริมและพัฒนาการค้าการลงทุนและการค้า  
ชายแดน
- กลยุทธที่ 2.10 ส่งเสริมเยาวชนและประชาชนให้เป็นเลิศด้านการ  
กีฬาสู่การพัฒนาอาชีพ
- กลยุทธที่ 2.11 ส่งเสริมกีฬาและส่งเสริมการท่องเที่ยวเชิงกีฬาทุก  
รูปแบบ
- ยุทธศาสตร์ที่ 3 การพัฒนาเกษตรกรรมและอุตสาหกรรม**



กลยุทธ์ที่ 3.1 พัฒนาและส่งเสริมการทำเกษตรอินทรีย์ อินทรีย์ชีวภาพ และเกษตรปลอดภัย

กลยุทธ์ที่ 3.2 ส่งเสริมการลงทุนและปัจจัยเอื้อให้เกิดการลงทุนเพื่อพัฒนาศักยภาพอุตสาหกรรมเกษตรและอุตสาหกรรมบริการ

กลยุทธ์ที่ 3.3 เพิ่มพูนทักษะการพัฒนาอาชีพด้านเกษตรกรรมและอุตสาหกรรม

กลยุทธ์ที่ 3.4 ส่งเสริมและสนับสนุนการพัฒนาขีดความสามารถในการแข่งขันเกษตรอุตสาหกรรมและแปรรูปอาหาร

กลยุทธ์ที่ 3.5 ส่งเสริมและพัฒนาศักยภาพการผลิตและการแปรรูปสินค้าเกษตรเพื่อสร้างมูลค่าเพิ่ม

กลยุทธ์ที่ 3.6 ส่งเสริมและสนับสนุนการผลิตสินค้าเกษตรและอาหารปลอดภัย

กลยุทธ์ที่ 3.7 ยกระดับสินค้าเกษตรให้เข้าสู่ระบบมาตรฐานเพื่อก้าวสู่ตลาดโลก

กลยุทธ์ที่ 3.8 พัฒนาและปรับปรุงโครงสร้างพื้นฐานให้ได้มาตรฐานและมีความสะดวกในด้านการเกษตรอย่างทั่วถึง

กลยุทธ์ที่ 3.9 ส่งเสริมการปลูกพืชเศรษฐกิจและพืชพลังงาน

กลยุทธ์ที่ 3.10 ส่งเสริมการพัฒนาและคุณภาพการผลิตใหม่และผลิตภัณฑ์ใหม่แบบครบวงจร

กลยุทธ์ที่ 3.11 สนับสนุนให้มีการรวมกลุ่มการผลิตและจำหน่าย

กลยุทธ์ที่ 3.12 ส่งเสริมและพัฒนาด้านการตลาด / การมีตลาดกลางรองรับสินค้าเกษตร

#### **ยุทธศาสตร์ที่ 4 การพัฒนาขีดสมรรถนะองค์กร**

กลยุทธ์ที่ 4.1 พัฒนาขีดสมรรถนะของบุคลากรให้มีความพร้อมในการปฏิบัติหน้าที่ส่งเสริมการพัฒนาขององค์กรปกครองส่วนท้องถิ่น

กลยุทธ์ที่ 4.2 สร้างความรับผิดชอบและมีจิตสำนึกต่อสังคม

กลยุทธ์ที่ 4.3 ออกแบบและพัฒนาระบบการบริหารจัดการงานแบบบูรณาการ

กลยุทธ์ที่ 4.4 ส่งเสริมให้องค์กรและบุคลากรยึดหลักธรรมาภิบาลในการบริหารจัดการ

กลยุทธ์ที่ 4.5 ส่งเสริมให้องค์กรต่อต้านการทุจริตคอร์รัปชันทุกระดับ

## 2. ยุทธศาสตร์ขององค์การบริหารส่วนตำบลหนองเยื้อง

### 2.1 วิสัยทัศน์

" การคมนาคมสะดวก การบริหารจัดการดี มีความรู้ การบริหารจัดการทรัพยากรธรรมชาติและสิ่งแวดล้อมที่ดี มีการพัฒนาเศรษฐกิจ การเมืองและสังคมอย่างมีคุณภาพ "

### 2.2 ยุทธศาสตร์การพัฒนา

1. ยุทธศาสตร์การพัฒนาด้านการเมืองและการบริหาร
2. ยุทธศาสตร์การพัฒนาด้านสาธารณูปโภคพื้นฐาน
3. ยุทธศาสตร์การพัฒนาด้านการพัฒนาคุณภาพชีวิต สาธารณสุขอนามัยและทรัพยากรธรรมชาติสิ่งแวดล้อม
4. ยุทธศาสตร์การพัฒนาด้านการศึกษา ศาสนา วัฒนธรรมและนันทนาการ
5. ยุทธศาสตร์การพัฒนาด้านเศรษฐกิจ

### 2.3 เป้าประสงค์

1. ประชาชนได้รับบริการด้านสาธารณูปโภคสาธารณูปการอย่างทั่วถึง
2. ประชาชนมีคุณภาพชีวิต มีสุขภาพอนามัยที่ดี มีแหล่งเรียนรู้ พัฒนาด้านการศึกษาของประชาชน  
สันทอด ศิลปะ วัฒนธรรม ประเพณีท้องถิ่น
3. ประชาชนมีความปลอดภัยในชีวิตและทรัพย์สิน
4. ประชาชนมีความมั่นคงทางเศรษฐกิจอย่างยั่งยืน
5. อนุรักษ์ทรัพยากรธรรมชาติและสิ่งแวดล้อม เพื่อให้ประชาชนมีคุณภาพชีวิตที่ดี
6. ประชาชนได้รับบริการด้วยความเป็นธรรม โปร่งใส มีส่วนร่วมในการพัฒนาท้องถิ่น

### 2.4 ตัวชี้วัด

1. จำนวนระบบอุปโภค-บริโภคที่ได้มาตรฐานเพิ่มขึ้น
2. ระบบไฟฟ้าส่องสว่างทางสาธารณะเพิ่มขึ้น
3. จำนวนแหล่งน้ำที่ได้รับการพัฒนาเพิ่มขึ้น
4. จำนวนครัวเรือนที่เข้าถึงระบบบริการสุขภาพขั้นพื้นฐาน
5. ร้อยละของเด็กนักเรียนที่ได้รับการศึกษาขั้นพื้นฐาน

6. ร้อยละของกิจกรรมที่ส่งเสริม สนับสนุน การอนุรักษ์ศาสนา ศิลปวัฒนธรรม ประเพณีและภูมิปัญญาท้องถิ่น

7. จำนวนกิจกรรม/การดำเนินงาน งานป้องกันและบรรเทาสาธารณภัย

8. จำนวนกลุ่มอาชีพที่ได้รับการพัฒนาฝีมือ

9. ร้อยละของบุคลากรในหน่วยงานที่มีความรู้ ความสามารถ

## **2.5 ค่าเป้าหมาย**

- ร้อยละ 60 ในปีแรก

## **2.6 กลยุทธ์**

1. พัฒนาระบบการขนส่งและโลจิสติกส์ ระบบสาธารณสุขปศุสัตว์ สาธารณูปการ การก่อสร้าง ซ่อมแซม

ปรับปรุง บำรุงรักษาโครงสร้างพื้นฐานให้ได้มาตรฐาน

2. ส่งเสริมและพัฒนาการบริการด้านสาธารณสุข ให้ได้มาตรฐานทั่วถึงและเพียงพอ

3. ส่งเสริมและสนับสนุนการจัดกิจกรรมทางการศึกษาและวัฒนธรรมแบบมีส่วนร่วมจากทุกภาคส่วน

4. พัฒนาระบบสวัสดิการสังคมและคุณภาพชีวิตให้เกิดความมั่นคงและปลอดภัย

5. ป้องกัน รักษา และฟื้นฟูทรัพยากรธรรมชาติและสิ่งแวดล้อม

6. ยกระดับระบบการบริหารจัดการภาครัฐ ให้ทันสมัยสอดคล้อง กับหลักธรรมาภิบาลและตอนสนอง

ต่อความต้องการของประชาชนและผู้มาเยือนอย่างมีประสิทธิภาพ

7. พัฒนาแหล่งน้ำเพื่อการอุปโภค-บริโภคและเพื่อการเกษตร

## **2.7 จุดยืนทางยุทธศาสตร์**

1. มีโครงการคมนาคมขนส่ง สามารถติดต่อได้ตลอดพื้นที่ทั้งจังหวัด มีถนนสายหลักตัดผ่าน

2. มีการเกษตรที่เป็นฐานหลักที่สามารถรองรับวิกฤตเศรษฐกิจได้ เป็นแหล่งผลิตอาหารที่สำคัญ

3. มีสินค้าพื้นเมืองของตำบล

## **2.8 ความเชื่อมโยงของยุทธศาสตร์ในภาพรวม**

1. ยุทธศาสตร์การพัฒนาด้านการเมืองและการบริหาร  
**ความเชื่อมโยง**

1. ยุทธศาสตร์จังหวัด : ยุทธศาสตร์ที่ 2 ด้านสังคมและคุณภาพชีวิต

2. ยุทธศาสตร์การพัฒนากองคกรปกครองส่วนท้องถิ่น : ยุทธศาสตร์  
ที่ 1 เมืองน่าอยู่และคุณภาพ

ชีวิตที่ดี

2. ยุทธศาสตร์การพัฒนากองคกรปกครองส่วนท้องถิ่น : ยุทธศาสตร์  
ความเชื่อมโยง

1. ยุทธศาสตร์จังหวัด : ยุทธศาสตร์ที่ 2 ด้านสังคมและคุณภาพชีวิต
2. ยุทธศาสตร์การพัฒนากองคกรปกครองส่วนท้องถิ่น : ยุทธศาสตร์  
ที่ 1 เมืองน่าอยู่และคุณภาพ

ชีวิตที่ดี

3. ยุทธศาสตร์การพัฒนากองคกรปกครองส่วนท้องถิ่น : ยุทธศาสตร์  
อนามัยและทรัพยากรธรรมชาติและสิ่งแวดล้อม

ความเชื่อมโยง

1. ยุทธศาสตร์จังหวัด : ยุทธศาสตร์ที่ 3 ด้านทรัพยากรธรรมชาติและ  
สิ่งแวดล้อม
2. ยุทธศาสตร์การพัฒนากองคกรปกครองส่วนท้องถิ่น : ยุทธศาสตร์ที่  
1 เมืองน่าอยู่และคุณภาพ

ชีวิตที่ดี

4. ยุทธศาสตร์การพัฒนากองคกรปกครองส่วนท้องถิ่น : ยุทธศาสตร์  
นันทนาการ

ความเชื่อมโยง

1. ยุทธศาสตร์จังหวัด : ยุทธศาสตร์ที่ 2 ด้านสังคมและคุณภาพชีวิต
2. ยุทธศาสตร์การพัฒนากองคกรปกครองส่วนท้องถิ่น : ยุทธศาสตร์ที่  
1 เมืองน่าอยู่และคุณภาพ

ชีวิตที่ดี

5. ยุทธศาสตร์การพัฒนากองคกรปกครองส่วนท้องถิ่น : ยุทธศาสตร์  
เศรษฐกิจ

ความเชื่อมโยง

1. ยุทธศาสตร์จังหวัด : ยุทธศาสตร์ที่ 1 ด้านเศรษฐกิจ
2. ยุทธศาสตร์การพัฒนากองคกรปกครองส่วนท้องถิ่น : ยุทธศาสตร์ที่  
3 การพัฒนาเกษตรกรรมและอุตสาหกรรม

### 3. การวิเคราะห์เพื่อพัฒนาท้องถิ่น

3.1 การวิเคราะห์กรอบการจัดทำยุทธศาสตร์ขององค์กรปกครองส่วนท้องถิ่น (ใช้การวิเคราะห์ SWOT Analysis/Demand (Demand Analysis)/Global Demand และ Trend ปัจจุบันและสถานการณ์ การเปลี่ยนแปลงที่มีผลต่อการพัฒนา อย่างน้อยต้องประกอบด้วย การวิเคราะห์ศักยภาพด้านเศรษฐกิจ ด้าน สังคม ด้านทรัพยากรธรรมชาติและสิ่งแวดล้อม)

ยุทธศาสตร์	การวิเคราะห์จุดแข็ง (S = Strength)	การวิเคราะห์จุดอ่อน (W = Weakness)	การวิเคราะห์โอกาส (O = Opportunity)	การวิเคราะห์อุปสรรค (T = Threat)
1.ด้าน การเมืองและการบริหาร	<ul style="list-style-type: none"> <li>- สมาชิก อบต. มีการประสานงาน ร่วมมือกันทำงานไม่มีความขัดแย้ง</li> <li>- การบริหารงานมีนโยบายที่ดีและ ดำเนินการตาม นโยบายที่ได้วางไว้</li> <li>- การประสานงาน ระหว่างหน่วยงาน ต่าง ๆ เป็นไปด้วยดีและรวดเร็ว</li> <li>- อบต. มีความอิสระในการดำเนินงาน การบริหารงานเป็นไปด้วย ความรวดเร็ว ทันทีที่</li> </ul>	<ul style="list-style-type: none"> <li>- ประชาชนเข้ามามีส่วนร่วม ในการ ทำงาน ตรวจสอบการ ทำงานมีน้อย</li> <li>- บุคลากรมีไม่เพียงพอ</li> <li>- ขาดการประสานงานที่ดีใน องค์กร</li> <li>- ความไม่พร้อม ไม่เข้าใจ ใน การรับ การถ่ายโอน ซึ่งมีความสับสน และ ยุ่งยากอยู่บ้าง</li> <li>- อุปกรณ์ เครื่องมือเครื่องใช้ ยังไม่ เพียงพอต่อความจำเป็นและ ต้องการ</li> </ul>	<ul style="list-style-type: none"> <li>- กฎหมายรัฐธรรมนูญ กำหนดให้มี การกระจายอำนาจลง สู่องค์กร ปกครองส่วนท้องถิ่น</li> <li>- มีการถ่ายโอนงาน งบ ประมาณ และ บุคลากรลงสู่ท้องถิ่น เพิ่มมากขึ้น</li> <li>- การนำเอาเทคโนโลยี มาใช้ในการ ดำเนินงาน</li> </ul>	<ul style="list-style-type: none"> <li>- ขั้นตอนและวิธีการถ่าย โอนที่มี ความยุ่งยากและเกิด ความสับสน ในทางปฏิบัติ</li> <li>- การมีอคติ ความไม่ เชื่อมั่นใน การบริหารงานของ อบต.</li> <li>- ข้อจำกัดด้านระเบียบ และ กฎหมายต่าง ๆ</li> </ul>
2. ด้าน	<ul style="list-style-type: none"> <li>- การคมนาคมมีความ</li> </ul>	<ul style="list-style-type: none"> <li>- ประชาชนยังขาดจิตสำนึกใน</li> </ul>	<ul style="list-style-type: none"> <li>- การถ่ายโอนงาน งบ</li> </ul>	<ul style="list-style-type: none"> <li>- การเกิดภัยน้ำท่วม</li> </ul>



โครงสร้างพื้นฐาน	สะดวกรวดเร็ว - มีระบบสาธารณูปโภคที่สะดวกสบาย - การให้ความสำคัญด้านการพัฒนาโครงสร้างพื้นฐาน	การร่วมกันดูแล รักษาทรัพย์สิน สาธารณประโยชน์ - งบประมาณในการพัฒนาด้านคมนาคมไม่เพียงพอ - กระแสไฟฟ้าตก - ระบบประปา ยังกระจายไม่ทั่วถึง	ประมาณจากหน่วยงานที่เกี่ยวข้องด้านโครงสร้างพื้นฐาน - มีแหล่งน้ำสำรอง และได้รับการสนับสนุนนโยบายของท้องถิ่นในด้านแหล่งน้ำ การจัดน้ำอย่างมีประสิทธิภาพ	ทำให้ถนนได้รับการข่าวดเสียหาย - รถบรรทุกที่มีบรรทุกน้ำหนักเกินกว่าที่กำหนดวิ่งผ่าน - ได้รับงบประมาณอุดหนุนจำกัดและล่าช้า
ยุทธศาสตร์	การวิเคราะห์จุดแข็ง (S = Strength)	การวิเคราะห์จุดอ่อน (W = Weakness)	การวิเคราะห์โอกาส (O = Opportunity)	การวิเคราะห์อุปสรรค (T = Threat)
4. ด้านการศึกษา ศาสนา วัฒนธรรม และ นันทนาการ	- มีภูมิปัญญาท้องถิ่น และมีปราชญ์ชาวบ้านที่นำมาจัดทำหลักสูตรท้องถิ่นได้ - มีวัฒนธรรมประเพณีที่หลากหลาย มีเอกลักษณ์	- ขาดแคลนสื่อวัสดุอุปกรณ์ทางการศึกษา - ไม่ได้รับการศึกษาอย่างต่อเนื่อง - เยาวชนไม่สนใจศิลปวัฒนธรรมท้องถิ่น	- รัฐบาลมีนโยบายปฏิรูปการศึกษา - รัฐบาลให้ความสำคัญต่อพระพุทธศาสนา	- การเข้าถึงสื่อเทคโนโลยีที่ไม่เหมาะสม - กระแสวัฒนธรรมจากต่างประเทศเข้าครอบงำทางความคิด วิถีชีวิต และการแต่งกาย
5. ด้านเศรษฐกิจ	- มีผลผลิตทางการเกษตร เช่น ข้าว - องค์กรมีกลุ่มสตรีและศูนย์ถ่ายทอดเทคโนโลยีที่เป็นที่รู้จัก	- มีการใช้ปุ๋ยเคมี และสารเคมีในการกำจัดศัตรูพืช - ขาดการส่งเสริมด้านการตลาด การ	- โครงการส่งเสริมทุนในรูปแบบต่าง ๆ เช่น กองทุนหมู่บ้าน กลุ่มออมทรัพย์เพื่อการ	- ราคาผลผลิตตกต่ำ - ปัจจัยการผลิตหรือต้นทุนการผลิตสูง - ภาวะเศรษฐกิจของโลก

	<p>และขึ้นชื่อและบุคลากร ที่มีความรู้ ความสามารถ เฉพาะด้าน สามารถให้ ความรู้และมีแหล่งการ เรียนรู้</p>	<p>กระจายผลผลิตทางการ เกษตร - เกษตรกรขาดความรู้ในการ พัฒนา สินค้าและด้านการตลาด - ประชาชนขาดวินัยด้านการ เงิน เกิด ปัญหาหนี้สินทั้งในและนอก ระบบ - ขาดการเก็บออม - ปัญหาการขาดแคลน แรงงานด้านการเกษตร</p>	<p>ผลิต และธุรกิจ ชุมชนอื่น ๆ - การแทรกแซงราคา สินค้า - นโยบายรัฐบาลตาม โครงการแปลง สินทรัพย์เป็นทุนเพื่อ ใช้เป็นหลัก ทรัพย์ค้ำประกันได้ - การคมนาคมขนส่ง ผลผลิตทางการเกษตรมี ความสะดวก</p>	<p>และของ ประเทศตกต่ำ - การเกิดภาวะเงินเฟ้อ เนื่องจาก ราคาสินค้า และราคา น้ำมันที่ แพงขึ้นเรื่อย ๆ - การเกิดภัยธรรมชาติ เช่น ภัยแล้ง น้ำท่วม ทำให้ผลผลิตได้รับความ เสียหาย</p>
--	--	---	---	--

ยุทธศาสตร์	การวิเคราะห์จุดแข็ง (S = Strength)	การวิเคราะห์จุดอ่อน (W = Weakness)	การวิเคราะห์โอกาส (O = Opportunity)	การวิเคราะห์อุปสรรค (T = Threat)
5. ด้าน เศรษฐกิจ	<p>- มีผลผลิตทางการ เกษตร เช่น ข้าว - องค์กรมีกลุ่มสตรีและ ศูนย์ถ่ายทอด เทคโนโลยีที่เป็นที่รู้จัก และขึ้นชื่อและบุคลากร ที่มีความรู้ ความสามารถ เฉพาะด้าน สามารถให้</p>	<p>- มีการใช้ปุ๋ยเคมี และสารเคมี ในการ กำจัดศัตรูพืช - ขาดการส่งเสริมด้านการ ตลาด การ กระจายผลผลิตทางการ เกษตร - เกษตรกรขาดความรู้ในการ</p>	<p>- โครงการส่งเสริมทุนใน รูปแบบ ต่าง ๆ เช่น กองทุน หมู่บ้าน กลุ่ม ออมทรัพย์เพื่อการ ผลิต และธุรกิจ ชุมชนอื่น ๆ - การแทรกแซงราคา</p>	<p>- ราคาผลผลิตตกต่ำ - ปัจจัยการผลิตหรือ ต้นทุนการ ผลิตสูง - ภาวะเศรษฐกิจของโลก และของ ประเทศตกต่ำ - การเกิดภาวะเงินเฟ้อ</p>

	<p>ความรู้และมีแหล่งการเรียนรู้</p>	<p>พัฒนา สินค้าและด้านการตลาด - ประชาชนขาดวินัยด้านการเงิน เกิด ปัญหาหนี้สินทั้งในและนอกระบบ - ขาดการเก็บออม - ปัญหาการขาดแคลน แรงงานด้านการเกษตร</p>	<p>สินค้า - นโยบายรัฐบาลตาม โครงการแปลง สินทรัพย์เป็นทุนเพื่อ ใช้เป็นหลัก ทรัพย์ค้ำประกันได้ - การคมนาคมขนส่ง ผลผลิตทางการเกษตรมี ความสะดวก</p>	<p>เนื่องจาก ราคาสินค้า และราคา น้ำมันที่ แพงขึ้นเรื่อย ๆ - การเกิดภัยธรรมชาติ เช่น ภัยแล้ง น้ำท่วม ทำให้ผลผลิตได้รับความ เสียหาย</p>
--	-------------------------------------	---	---	---

## **3.2 การประเมินสถานการณ์สภาพแวดล้อมภายนอกที่เกี่ยวข้อง**

### **3.2.1 โอกาส ( Opportunity - O)**

1. รัฐบาลมีนโยบายในการกระจายอำนาจลงสู่ท้องถิ่นมากขึ้น ไม่  
ว่าจะเป็นด้านบุคลากร งบประมาณ การตัดสินใจในการพัฒนาด้วยตนเอง  
การโอนโครงการ/งานของส่วนราชการอื่นมาให้องค์การบริหารส่วนตำบล  
ดำเนินการแทน

2. การเปลี่ยนแปลงระบบการเลือกตั้งของท้องถิ่น จะทำให้การ  
บริหารงานขององค์การบริหารส่วนตำบลมีศักยภาพมากขึ้น และผู้บริหารจะ  
มองปัญหาในภาพรวมมากขึ้น

3. องค์การบริหารส่วนตำบลมีอำนาจและมีอิสระในการบริหารงบ  
ประมาณทำให้เกิดความคล่องตัว และเกิดพัฒนาในทุกด้าน

4. ทางราชการมีงบประมาณลงสู่ชุมชนมากขึ้น

5. มีเส้นทางการคมนาคมที่สะดวก ทำให้การขนส่งสินค้า และการ  
เดินทางไปเขตอื่นๆ ได้สะดวก

6. อยู่ใกล้แหล่งรับซื้อผลผลิตทางการเกษตรและมีตลาดรับซื้อ  
ผลผลิตตลอดปี

7. อบต. สามารถตั้งงบประมาณสนับสนุนชุมชนได้ตรง  
ความต้องการ

8. ทางราชการให้ความสำคัญกับการให้การเรียนรู้สู่ชุมชน

9. ประชาชนได้รับการฝึกอบรม ศึกษาความรู้ เทคโนโลยี  
ใหม่ๆ มากยิ่งขึ้น

10. ประชาชนได้รับการดูแลและมีสวัสดิการทางด้านสุขภาพ  
อย่างทั่วถึง

### **3.2.2 อุปสรรค ( Threat - T)**

1. ประชาชนเกิดค่านิยมว่ารัฐต้องช่วยเหลือชุมชน ทำให้ชุมชนขาด  
การมีส่วนร่วมหรือช่วยเหลือตนเอง

2. ภัยธรรมชาติ

3. ปัญหาการแพร่ระบาดของยาเสพติด

4. ราคาผลผลิตทางการเกษตรตกต่ำ

5. ขั้นตอนของทางราชการในการให้การช่วยเหลือสนับสนุน  
ชุมชนหรือครัวเรือนมีความซับซ้อน ยุ่งยาก ลำบาก

## รายละเอียดแผนยุทธศาสตร์ (ความเชื่อมโยงยุทธศาสตร์)

ความเชื่อมโยงกับยุทธศาสตร์จังหวัด	ยุทธศาสตร์ อบต. ในเขตจังหวัด	ยุทธศาสตร์ อบต.	เป้าประสงค์	ตัวชี้วัด ผลผลิต/ โครงการ	ค่าเป้าหมาย					ความก้าวหน้าของเป้าหมาย	กลยุทธ์
					2566	2567	2568	2569	2570		
ยุทธศาสตร์ที่ 2 ด้านสังคมและคุณภาพชีวิต	ยุทธศาสตร์ที่ 1 เมืองน่าอยู่และคุณภาพชีวิตที่ดี	1. ยุทธศาสตร์การพัฒนาด้านการเมืองและการบริหาร	เพื่อเพิ่มศักยภาพการบริหารจัดการของ อบต. และพัฒนาองค์กรให้มีประสิทธิภาพและดำเนินงานสอดคล้องกับความต้องการของทุกฝ่าย และส่งเสริมสนับสนุนเครือข่ายทุกภาคส่วนให้เกิดความเข้มแข็งและการมีส่วนร่วมในการทำงาน	1.จำนวนโครงการ/กิจกรรมที่ประชาชนเข้ามามีส่วนร่วม 2.จำนวนผู้มาใช้สิทธิเลือกตั้งในระดับต่างๆ 3.จำนวนช่องทางที่ประชาสัมพันธ์ในการรับรู้ข่าวสารและข้อมูลของ อบต. 4.จำนวนที่มีการจัดซื้อวัสดุ ครุภัณฑ์ที่ใช้ในการปฏิบัติงาน 5.จำนวนที่มีการก่อสร้าง ปรับปรุงสถานที่ปฏิบัติงานของ อบต. 6.จำนวนของบุคลากรที่ได้รับการพัฒนาทักษะด้านความรู้ที่เกี่ยวข้อง	40	45	50	55	60	ร้อยละ 5	1.ส่งเสริมสนับสนุนการมีส่วนร่วมของประชาชน 2.พัฒนาระบบสารสนเทศการสื่อสารในการรับรู้ข่าวสารและข้อมูลให้แก่ประชาชนอย่างครอบคลุมและทั่วถึง 3.จัดหา พัฒนาปรับปรุงเครื่องมือเครื่องใช้ และอาคารสถานที่ที่ใช้ในการปฏิบัติงาน 4.พัฒนาศักยภาพบุคลากรขององค์กร



ยุทธศาสตร์ที่ 2 ด้านสังคม และคุณภาพชีวิต	ยุทธศาสตร์ที่ 1 เมืองน่าอยู่ และคุณภาพชีวิตที่ดี	2. ยุทธศาสตร์การพัฒนา ด้านสาธารณสุขปกคพื้นฐาน	เพื่อเสริมสร้าง ปรับปรุง พัฒนา ระบบโครงสร้าง พื้นฐาน และระบบ สาธารณูปโภค สาธารณูปการ ให้ มีมาตรฐานและทั่วถึงเพียงพอ	1.จำนวน ถนน สะพาน ได้รับการ ก่อสร้าง ปรับปรุง ซ่อมแซม บำรุง รักษาให้ใช้งานได้ ตามปกติ 2.จำนวนระบบ ระบายน้ำที่ก่อสร้าง ปรับปรุง ซ่อมแซม 3.จำนวน สาธารณูปการที่ได้ รับการบำรุงรักษา	40	45	50	55	60		1.ก่อสร้าง ปรับปรุง ซ่อมแซมเส้นทาง คมนาคม สะพาน ระบบระบายน้ำให้ ครอบคลุมทั้ง พื้นที่ 2. พัฒนาระบบ สาธารณูปการให้ ครอบคลุมทั้ง พื้นที่
--	--	---	---	---	----	----	----	----	----	--	--

แบบ ยท.

ความเชื่อมโยงกับยุทธศาสตร์จังหวัด	ยุทธศาสตร์อปท.ในเขตจังหวัด	ยุทธศาสตร์อปท.	เป้าประสงค์	ตัวชี้วัดผลผลิต/โครงการ	ค่าเป้าหมาย					ความก้าวหน้าของเป้าหมาย	กลยุทธ์
					2566	2567	2568	2569	2570		
ยุทธศาสตร์ที่ 3 ด้านทรัพยากรธรรมชาติและสิ่งแวดล้อม	ยุทธศาสตร์ที่ 1 เมืองน่าอยู่ และคุณภาพชีวิตที่ดี	3. ยุทธศาสตร์การพัฒนาคุณภาพชีวิต สาธารณสุขอนามัย ทรัพยากรธรรมชาติและสิ่งแวดล้อม	1.เพื่อให้ประชาชนมีคุณภาพชีวิตที่ดี 2.เพื่ออนุรักษ์ ทรัพยากรธรรมชาติและสิ่งแวดล้อมให้เกิดความยั่งยืน และได้รับการดูแล	1.จำนวนของผู้สูงอายุ ผู้พิการ ผู้ด้อยโอกาส เด็กและเยาวชนได้รับการสงเคราะห์ 2.จำนวนโครงการ/กิจกรรมการสร้างจิตสำนึกในการดูแลอนุรักษ์ทรัพยากร	60	65	70	75	80	ร้อยละ 5	1.ส่งเสริม สนับสนุน คุณภาพชีวิตและสวัสดิการผู้สูงอายุ ผู้พิการผู้ด้อยโอกาส เด็กและเยาวชน ให้ ครอบคลุมทั้ง พื้นที่

			ฟื้นฟูอย่างต่อเนื่อง	ธรรมชาติและสิ่งแวดล้อม								2.การสร้างความตระหนักและจิตสำนึกในการดูแลอนุรักษ์ทรัพยากรธรรมชาติและสิ่งแวดล้อม
ยุทธศาสตร์ที่ 2 ด้านสังคมและคุณภาพชีวิต	ยุทธศาสตร์ที่ 1 เมืองน่าอยู่และคุณภาพชีวิตที่ดี	4. ยุทธศาสตร์การพัฒนาด้านการศึกษา ศาสนา วัฒนธรรมและนันทนาการ	1.ประชาชนมีการศึกษาที่ดี 2.เพื่อส่งเสริมและปลูกฝังให้ประชาชนมีคุณธรรม จริยธรรม มีความตระหนักในบทบาทหน้าที่ของพลเมืองที่ดี และทำนุบำรุงอนุรักษ์สืบสานศิลปวัฒนธรรม ประเพณี ภูมิปัญญาท้องถิ่น ให้เป็นเอกลักษณ์และคงอยู่คู่ท้องถิ่นสืบไป	1.ความพึงพอใจในการจัดการศึกษา 2.จำนวนโครงการ/กิจกรรม เกี่ยวกับการอนุรักษ์ วัฒนธรรมประเพณีที่จัดขึ้น	60	65	70	75	80	ร้อยละ 5	1.ส่งเสริมสนับสนุน อนุรักษ์เอกลักษณ์ศิลปวัฒนธรรม ประเพณีและภูมิปัญญาท้องถิ่น	

แบบ ยท.

ความเชื่อมโยงกับยุทธศาสตร์จังหวัด	ยุทธศาสตร์อปท.ในเขตจังหวัด	ยุทธศาสตร์อปท.	เป้าประสงค์	ตัวชี้วัดผลผลิต/โครงการ	ค่าเป้าหมาย					ความก้าวหน้าของเป้าหมาย	กลยุทธ์
					2566	2567	2568	2569	2570		
ยุทธศาสตร์ที่ 1 ด้านเศรษฐกิจ	ยุทธศาสตร์ที่ 3 การพัฒนาเกษตรกรรมและอุตสาหกรรม	5. ยุทธศาสตร์การพัฒนาด้านเศรษฐกิจ	1. เพื่อให้ระบบเศรษฐกิจท้องถิ่นมีความมั่นคงยั่งยืน	1. จำนวนโครงการ/กิจกรรมที่เกี่ยวข้องกับการส่งเสริมสนับสนุนกระบวนการผลิตและแปรรูปทางการเกษตร	50	55	60	65	70	ร้อยละ 5	1. ส่งเสริมการลงทุนการพัฒนาเศรษฐกิจชุมชน และส่งเสริมหัตถกรรมท้องถิ่น

### ส่วนที่ 3 การนำแผนพัฒนาท้องถิ่นสี่ปีไปสู่การปฏิบัติ

#### 1. ยุทธศาสตร์การพัฒนาและแผนงาน

ที่	ยุทธศาสตร์	ด้าน	แผนงาน	หน่วยงาน รับผิดชอบหลัก	หน่วย งาน สนับสนุน
1	ยุทธศาสตร์การพัฒนาด้านการเมืองและการบริหาร	-ด้านบริหาร ทั่วไป	-แผนงานบริหาร ทั่วไป	- สำนัก ปลัด อบต.	-อำเภอ -จังหวัด -อบจ.
2	ยุทธศาสตร์การพัฒนาด้านสาธารณูปโภคพื้นฐาน	-ด้าน เศรษฐกิจ -ด้านบริการ ชุมชนและ สังคม	-แผนงาน อุตสาหกรรมและ การโยธา -แผนงานเคหะ และชุมชน	- กองช่าง	-อำเภอ -จังหวัด -อบจ.
3	ยุทธศาสตร์การพัฒนาด้านการพัฒนาคุณภาพชีวิต สาธารณสุขอนามัยและทรัพยากรธรรมชาติและสิ่งแวดล้อม	-ด้านบริการ ชุมชนและ สังคม	-แผนงานการ ศาสนาวัฒนธรรม และนันทนาการ -แผนงานการ ศึกษา -แผนงาน สาธารณสุข -แผนงาน สังคมสงเคราะห์	- กองการ ศึกษา - กอง สวัสดิการ สังคม	-อำเภอ -จังหวัด -อบจ.
4	ยุทธศาสตร์การพัฒนาด้านการศึกษา ศาสนา วัฒนธรรมและนันทนาการ	-ด้านบริการ ชุมชนและ สังคม	-แผนงานการ ศาสนาวัฒนธรรม และนันทนาการ -แผนงานการ ศึกษา	- กองการ ศึกษา	-อำเภอ -จังหวัด -อบจ.
5	ยุทธศาสตร์การพัฒนาด้านเศรษฐกิจ	-ด้าน เศรษฐกิจ -ด้านบริการ ชุมชนและ สังคม	-แผนงานการ เกษตร -แผนงาน สังคมสงเคราะห์	- สำนัก ปลัด อบต. - กอง สวัสดิการ	-อำเภอ -จังหวัด -อบจ.

				สังคม	
รวม	5 ยุทธศาสตร์	7 ด้าน	8 แผนงาน	4 หน่วย งาน	3 หน่วย



## ส่วนที่ 4 การติดตามและประเมินผล

### 1. การติดตามและประเมินผลยุทธศาสตร์

การติดตามและประเมินผลแผนพัฒนาท้องถิ่น เป็นการติดตามและประเมินผลความสอดคล้องและความสำเร็จของแผนยุทธศาสตร์การพัฒนาขององค์กรปกครองส่วนท้องถิ่น และการติดตามและประเมินผล โครงการพัฒนาที่องค์กรปกครองส่วนท้องถิ่นได้ดำเนินการตามแผนดำเนินงานว่าเป็นไปตามเป้าหมายการพัฒนาที่ สอดคล้องกับพันธกิจ ซึ่งสามารถนำไปสู่การบรรลุวิสัยทัศน์ที่องค์กรปกครองส่วนท้องถิ่นกำหนดหรือไม่ และ โครงการพัฒนานั้นประสบความสำเร็จตามกรอบการประเมินในระดับใด โดยมีขั้นตอนดังนี้

**ขั้นตอนที่ 1** คณะกรรมการติดตามและประเมินผลแผนพัฒนาท้องถิ่นกำหนดกรอบ แนวทาง และวิธีการในการติดตามและประเมินผลแผนยุทธศาสตร์การพัฒนาขององค์กรปกครองส่วน ท้องถิ่น และประเมินผลโครงการพัฒนาที่ได้ดำเนินการ ดังนี้

1.1 การกำหนดกรอบ แนวทาง และวิธีการติดตามและประเมินผลแผน

กำหนดแนวทางการ ติดตามและประเมินผลแผนยุทธศาสตร์การพัฒนาขององค์กรปกครองส่วนท้องถิ่น ดังนี้

1) ความสอดคล้องของยุทธศาสตร์ แผน และกลยุทธ์ที่กำหนด

2) ความเพียงพอของทรัพยากรเพื่อการดำเนินกิจกรรมของหน่วยงาน

3) ความก้าวหน้าของกิจกรรมที่กำหนดไว้ตามแผนโดยมีการติดตามผล

4) ประสิทธิภาพ เป็นการศึกษาความสัมพันธ์ระหว่างผลผลิตกับทรัพยากรที่ใช้ในการประเมิน ประสิทธิภาพ

5) ประสิทธิภาพ เป็นการศึกษาผลที่ได้รับ

6) ผลลัพธ์และผลผลิต เป็นการศึกษาผลประโยชน์ที่เกิดจากการทำกิจกรรมที่มีต่อ กลุ่มเป้าหมายที่ได้รับบริการ และการประเมินผลผลิตที่เกิดขึ้นจากกิจกรรม

7) การประเมินผลกระทบท เป็นการศึกษาผลที่ได้รับรวมยอด

คณะกรรมการติดตามและประเมินผลแผนพัฒนาท้องถิ่นอาจนำแนวทางทั้งหมดที่กำหนด มาใช้ หรือ อาจเลือกใช้ในบางแนวทางในการติดตามและประเมินผลแผนยุทธศาสตร์การพัฒนาขององค์กรปกครองส่วนท้องถิ่นได้ โดยอย่างน้อยต้องสามารถประเมินความสอดคล้องและความสามารถวัด

ความสำเร็จหรือความก้าวหน้าของแผนยุทธศาสตร์การพัฒนาขององค์กรปกครองส่วนท้องถิ่นได้ ทั้งนี้ ขึ้นอยู่กับคณะกรรมการฯ จะพิจารณา

1.2 การกำหนดกรอบแนวทางและวิธีการในการติดตามและประเมินผลโครงการพัฒนาตามแผนยุทธศาสตร์การพัฒนาองค์กรปกครองส่วนท้องถิ่น อาจกำหนดแนวทาง ดังนี้

- 1) การประเมินผลกระบวนการหรือการประเมินประสิทธิภาพ
- 2) การประเมินผลโครงการหรือการประเมินประสิทธิผล
- 3) การประเมินผลกระทบ

**ขั้นตอนที่ 2** คณะกรรมการติดตามและประเมินผลแผนพัฒนาท้องถิ่นดำเนินการการติดตามและประเมินผล แผนยุทธศาสตร์การพัฒนาองค์กรปกครองส่วนท้องถิ่น ตามกรอบแนวทางและวิธีการที่กำหนด โดยสามารถติดตามและประเมินผลได้ตลอดระยะเวลาของแผนยุทธศาสตร์การพัฒนาขององค์กรปกครองส่วนท้องถิ่น

**ขั้นตอนที่ 3** คณะกรรมการติดตามและประเมินผลแผนพัฒนาท้องถิ่นดำเนินการการติดตามและประเมินผล โครงการพัฒนา ตามกรอบแนวทางและวิธีการที่กำหนด โดยสามารถติดตามและประเมินผลได้ ตั้งแต่ก่อนเริ่มโครงการพัฒนาตามแผนดำเนินงานจนสิ้นสุดโครงการ

**ขั้นตอนที่ 4** รายงานและเสนอความเห็นชอบซึ่งได้จากการติดตามและประเมินผลแผนยุทธศาสตร์การพัฒนาองค์กรปกครองส่วนท้องถิ่น และผลการติดตามและประเมินโครงการพัฒนาต่อผู้บริหารท้องถิ่นเพื่อให้ผู้บริหารท้องถิ่นนำเสนอต่อสภาท้องถิ่น คณะกรรมการพัฒนาท้องถิ่น และคณะกรรมการ ประสานแผนพัฒนาท้องถิ่นระดับจังหวัด พร้อมประกาศผลการติดตามและประเมินผลให้ ประชาชนในท้องถิ่นทราบโดยทั่วกันอย่างน้อยปีละ 1 ครั้ง

**ขั้นตอนที่ 5** คณะกรรมการติดตามและประเมินผลแผนพัฒนาท้องถิ่นอาจให้ความเห็นชอบหรือขอเสนอแนะใน รายงานการติดตามและประเมินผลแผนยุทธศาสตร์การพัฒนาองค์กรปกครองส่วนท้องถิ่น และ โครงการพัฒนาต่อผู้บริหารท้องถิ่น เพื่อให้ผู้บริหารท้องถิ่นเสนอต่อสภาท้องถิ่น คณะกรรมการ พัฒนาท้องถิ่นและคณะกรรมการประสานแผนพัฒนาท้องถิ่นระดับจังหวัดได้

## **2 ระเบียบ วิธีการติดตามและประเมินผลโครงการ**

ระเบียบกระทรวงมหาดไทย ว่าด้วยการจัดทำแผนพัฒนาของ  
องค์กรปกครองส่วนท้องถิ่น พ.ศ. 2548 หมวด 6 การติดตามและประเมินผล  
แผนพัฒนา ข้อ 28, ข้อ 29, ข้อ 30 และข้อ 31

ข้อ 28 ให้ผู้บริหารท้องถิ่นแต่งตั้งคณะกรรมการติดตามและประเมินผล  
แผนพัฒนาท้องถิ่น ประกอบด้วย

- (1) สมาชิกสภาท้องถิ่นที่สภาท้องถิ่นคัดเลือกจำนวนสามคน
- (2) ผู้แทนประชาคมท้องถิ่นที่ประชาคมท้องถิ่นคัดเลือกจำนวนสองคน
- (3) ผู้แทนหน่วยงานที่เกี่ยวข้องที่ผู้บริหารท้องถิ่นคัดเลือกจำนวนสอง

คน

- (4) หัวหน้าส่วนการบริหารที่คัดเลือกกันเองจำนวนสองคน
- (5) ผู้ทรงคุณวุฒิที่ผู้บริหารท้องถิ่นคัดเลือกจำนวนสองคน

โดยให้คณะกรรมการเลือกกรรมการหนึ่งคนทำหน้าที่ประธานคณะกรรมการ และกรรมการ อีกหนึ่งคนทำหน้าที่เลขานุการของคณะกรรมการ  
กรรมการตามข้อ 28 ให้มีวาระอยู่ในตำแหน่งคราวละสองปี และอาจได้รับการ  
คัดเลือกอีกได้

ข้อ 29 คณะกรรมการติดตามและประเมินผลแผนพัฒนาท้องถิ่นมีอำนาจ  
หน้าที่ ดังนี้

- (1) กำหนดแนวทาง วิธีการในการติดตามและประเมินผลแผนพัฒนา
- (2) ดำเนินการติดตามและประเมินผลแผนพัฒนา
- (3) รายงานผลและเสนอความเห็นซึ่งได้จากการติดตามและประเมิน  
ผลแผนพัฒนา ต่อผู้บริหารท้องถิ่นเพื่อให้ผู้บริหารท้องถิ่นเสนอต่อสภาท้องถิ่น  
คณะกรรมการพัฒนาท้องถิ่น และประกาศผลการ ติดตามและประเมินผลแผน  
พัฒนาให้ประชาชนในท้องถิ่นทราบโดยทั่วกันอย่างน้อยปีละหนึ่งครั้ง ภายใน  
เดือน ธันวาคมของทุกปีทั้งนี้ให้ปีประกาศโดยเปิดเผยไม่น้อยกว่าสามสิบวัน
- (4) แต่งตั้งคณะอนุกรรมการหรือคณะทำงานเพื่อช่วยปฏิบัติงานตามที่  
เห็นสมควร

ข้อ 30 องค์กรปกครองส่วนท้องถิ่นอาจมอบให้หน่วยงานหรือบุคคล  
ภายนอกดำเนินการ หรือร่วมดำเนินการติดตามและประเมินผลแผนพัฒนาได้  
โดยมีขั้นตอนดำเนินการ ดังนี้

- (1) คณะกรรมการติดตามและประเมินผลแผนพัฒนาท้องถิ่นจัดทำร่าง  
ข้อกำหนด ขอบข่ายและรายละเอียดของงานที่จะมอบหมายให้หน่วยงานหรือ  
บุคคลภายนอกดำเนินการ เพื่อเสนอผู้บริหาร ท้องถิ่น

(2) ผู้บริหารท้องถิ่นพิจารณาอนุมัติข้อกำหนด ขอบข่ายและรายละเอียดของงาน

(3) หน่วยงานหรือบุคคลภายนอกดำเนินการหรือร่วมดำเนินการ ติดตามและประเมินผล

(4) ให้หน่วยงานหรือบุคคลภายนอกที่ดำเนินการหรือร่วมดำเนินการ ติดตามและ ประเมินผลรายงานผลการดำเนินการซึ่งได้จากการติดตามและ ประเมินผลต่อคณะกรรมการติดตามและประเมินผล เพื่อประเมินผลการรายงาน ผล เสนอความเห็นต่อผู้บริหารท้องถิ่น

(5) ผู้บริหารท้องถิ่นเสนอผลการติดตามและประเมินผลต่อสภาท้องถิ่น คณะกรรมการ พัฒนาท้องถิ่นและประกาศผลการติดตามและประเมินผลแผน พัฒนาให้ประชาชนในท้องถิ่นทราบโดยทั่วกันอย่างน้อย น้อยปีละหนึ่งครั้ง ภายใน เดือนธันวาคมของทุกปีทั้งนี้ให้ปิดประกาศโดยเปิดเผยไม่น้อยกว่าสามสิบวัน

ข้อ 31 เพื่อประโยชน์ของประชาชนโดยส่วนรวมและเพื่อให้การบริหาร งานขององค์กร ปกครองส่วนท้องถิ่นสอดคล้องกับแนวนโยบายของรัฐบาล กระทรวงมหาดไทยอาจจัดให้มีการติดตาม และประเมินผลการดำเนินงานตาม แผนพัฒนาขององค์กรปกครองส่วนท้องถิ่นได้ตามความเหมาะสม วิธีในการ ติดตามและประเมินผล มีขั้นตอนการติดตามและประเมินผลดังนี้

1. กำหนดกรอบ แนวทาง และวิธีการในการติดตามและประเมินผล แผนยุทธศาสตร์การ พัฒนาขององค์กรปกครองส่วนท้องถิ่น

2. สร้างและพัฒนาเครื่องมือสำหรับการติดตามและประเมินผล

3. เสนอคณะกรรมการติดตามและประเมินผลแผนพัฒนาองค์กร ปกครองส่วนท้องถิ่น เพื่อ พิจารณาให้ความเห็นขอบกรอบแนวทาง วิธีการ และเครื่องมือสำหรับการติดตามและประเมินผล

4. ประชุมชี้แจงแนวทาง วิธีการติดตามและประเมินผล ร่วมกับคณะผู้ บริหารและผู้ที่เกี่ยวข้องเพื่อจัดเตรียมข้อมูลสำหรับรองรับการประเมินก่อน ลงพื้นที่จริง

5. ลงพื้นที่สำหรับติดตามและประเมินผลแผนยุทธศาสตร์การพัฒนา องค์กรปกครองส่วนท้องถิ่น ตามกรอบแนวทางและวิธีการที่กำหนด

6. ประชุมสำหรับการติดตามและประเมินผลกับคณะผู้บริหารและผู้ที่เกี่ยวข้อง ตามกรอบ แนวทางและวิธีการที่กำหนด

### **3. สรุปผลการพัฒนาท้องถิ่นในภาพรวม**

#### **3.1 การวัดผลในเชิงปริมาณและเชิงคุณภาพ**

- โดยใช้แบบสำหรับการติดตามและประเมินผลเชิงปริมาณและคุณภาพ

(1) แบบตัวบ่งชี้การปฏิบัติงาน (Performance Indicators)

(2) แบบบัตรคะแนน (Scorecard Model) แบบบัตรคะแนน หรือ Scorecard Model ของ Kaplan & Norton

(3) แบบมุ่งวัดผลสัมฤทธิ์ (Result Framework Model (RF))

(4) แบบเชิงเหตุผล (Logical Model) ตัวแบบเชิงเหตุผล หรือ Logical Model

(5) แบบวัดกระบวนการปฏิบัติงาน (Process Performance Measurement System (PPMS)) ระบบการวัดกระบวนการปฏิบัติงานหรือ PPMS

(6) แบบการประเมินโดยใช้วิธีการแก้ปัญหาหรือเรียนรู้จากปัญหาที่เกิดขึ้นหรือ Problem-Solving Method

(7) แบบการประเมินแบบมีส่วนร่วม (Participatory Methods)

(8) แบบการประเมินผลกระทบ (Impact Evaluation)

(9) แบบการประเมินความเสี่ยง (Risk Assessment Model)

(10) แบบการประเมินตนเอง (Self-assessment Model) และ

(11) แบบอื่น ๆ ที่องค์กรปกครองส่วนท้องถิ่นกำหนดขึ้น ทั้งนี้ต้องอยู่ภายใต้กรอบตามข้อ (1) - (10) หรือเป็นแบบผสมก็ได้

- เชิงปริมาณ (Quantity) เชิงคุณภาพ (Quality) ผลที่ได้จริง ๆ คืออะไร ค่าใช้จ่าย (Cost) เวลา (Time) เป็นไปตามที่กำหนดไว้หรือไม่

- ประชาชนได้ประโยชน์อย่างไรหรือราชการได้ประโยชน์อย่างไร

- วัดผลนั้นได้จริงหรือไม่ หรือวัดได้เท่าไร (Key Performance Indicators : KPIs)

- ผลกระทบ (Impact)

- โครงสร้างพื้นฐานได้รับการพัฒนาดีขึ้น

#### **4. ข้อเสนอแนะในการจัดทำแผนพัฒนาท้องถิ่นในอนาคต**

4.1 ผลกระทบนำไปสู่อนาคต (เช่น จะทำ สนับสนุน ส่งเสริม ป้องกัน อย่างไร เป็นต้น)

- การพัฒนาโครงสร้างพื้นฐานมากขึ้น

4.2 ข้อสังเกต ข้อเสนอแนะ ผลจากการพัฒนา

(รวมถึงองค์ประกอบสำคัญของข้อมูลเพื่อนำไปสู่ข้อเสนอแนะ เป็นต้น)

- ควรก่อสร้างบำรุงรักษาถนน สะพาน ทางเท้าตามซอยต่างๆ ให้มากกว่าเดิม และควรก่อสร้างพังกันน้ำเพื่อป้องกันริมตลิ่งพังและบ้านเรือนราษฎรไม่ให้เกิดความเสียหาย







**รายละเอียดโครงการพัฒนา  
แผนพัฒนาท้องถิ่น (พ.ศ.2566 - 2570)**

แบบ

**องค์การบริหารส่วนตำบลหนองเยือง**

**ก. ยุทธศาสตร์จังหวัดบุรีรัมย์ :** ยุทธศาสตร์ที่ 1 ด้านเมืองน่าอยู่และคุณภาพชีวิตที่ดี

**ข. ยุทธศาสตร์การพัฒนาขององค์กรปกครองส่วนท้องถิ่นในเขตจังหวัดบุรีรัมย์ :** ยุทธศาสตร์ที่ 1 ด้านเมืองน่าอยู่และคุณภาพชีวิตที่ดี

**1. ยุทธศาสตร์ด้านการเมืองและการบริหาร**

**1.1 แนวทางการพัฒนา ส่งเสริมสนับสนุนการปกครองท้องถิ่นและประสานงานร่วมกับหน่วยงานราชการอื่น ๆ**

แผนงานบริหารงานทั่วไป

ที่	โครงการ	วัตถุประสงค์	เป้าหมาย (ผลผลิต ของ โครงการ)	งบประมาณและที่มา					ตัวชี้วัด (KPI)	ผลที่คาดว่าจะได้รับ	หน่วยงาน ที่รับผิดชอบ
				2566 (บาท )	2567 (บาท )	2568 (บาท )	2569 (บาท )	2570 (บาท )			
1	ฝึกอบรมเพื่อเพิ่มประสิทธิภาพของสมาชิกสภา อบต. และพนักงานส่วนตำบล	เพื่อเพิ่มประสิทธิภาพของสมาชิกสภา อบต. และพนักงานส่วนตำบล	สมาชิกสภา อบต. และพนักงานส่วนตำบล	300,000	300,000	300,000	300,000	300,000	สมาชิกสภา อบต. และพนักงานส่วนตำบล มีประสิทธิภาพในการบริหารงาน	อบต. มีประสิทธิภาพในการบริหารงานมากขึ้น	สำนักปลัดฯ
2	จัดงานวันท้องถิ่นไทย	เพื่อจัดกิจกรรมในวันท้องถิ่นไทย	กิจกรรมวันท้องถิ่นไทย	30,000	30,000	30,000	30,000	30,000	กิจกรรมวันท้องถิ่นไทย	มีกิจกรรมวันท้องถิ่นไทย	สำนักปลัด
3	ปรับปรุงแผนที่ภาษีและทะเบียนทรัพย์สิน	เพื่อจัดทำแผนที่ภาษีและทะเบียนทรัพย์สินในเขต อบต.หนอง	แผนที่ภาษีและทะเบียนทรัพย์สิน	300,000	300,000	300,000	300,000	300,000	จัดทำแผนที่ภาษีและทะเบียนทรัพย์สินในเขต อบต.หนอง	สะดวกรวดเร็วในการจัดเก็บภาษีภายในตำบล	กองคลัง

แผนพัฒนาท้องถิ่น (พ.ศ.2566 - 2570) อบต.หนองเชียงใหม่ อ.บ้านใหม่ไชยพจน์ จ.บุรีรัมย์

หน้า 62

ที่	โครงการ	วัตถุประสงค์	เป้าหมาย (ผลผลิตของโครงการ)	งบประมาณและที่มา					ตัวชี้วัด (KPI)	ผลที่คาดว่าจะได้รับ	แบบ
				2566 (บาท)	2567 (บาท)	2568 (บาท)	2569 (บาท)	2570 (บาท)			หน่วยงานที่รับผิดชอบ
4	อุดหนุนอำเภอ บ้านใหม่ไชยพจน์ตามโครงการจัดระเบียบสังคม	เพื่ออุดหนุนอำเภอบ้านใหม่ไชยพจน์ตามโครงการจัดระเบียบสังคม	1 ครั้ง/ปี	10,000	10,000	10,000	10,000	10,000	ให้การดำเนินงานตามโครงการบรรลุวัตถุประสงค์	จัดระเบียบสังคม ในอำเภอบ้านใหม่ไชยพจน์	สำนักปลัด
5	อุดหนุนโครงการศูนย์ประสานและพัฒนาราชการส่วนท้องถิ่นจังหวัดบุรีรัมย์	เพื่ออุดหนุนโครงการศูนย์ประสานและพัฒนาราชการส่วนท้องถิ่นจังหวัดบุรีรัมย์	1 ครั้ง/ปี	12,000	12,000	12,000	12,000	12,000	มีการประสานงานและพัฒนาราชการที่ดีขึ้น	มีศูนย์ประสานงานและพัฒนาราชการส่วนท้องถิ่นจังหวัดบุรีรัมย์	สำนักปลัด
6	อุดหนุนที่ทำการปกครอง อำเภอ บ้านใหม่ไชยพจน์ โครงการอำเภอยิ้มเคลื่อนที่	เพื่ออุดหนุนที่ทำการปกครอง อำเภอ บ้านใหม่ไชยพจน์ สร้างรอยยิ้มให้ประชาชน	1 ครั้ง/ปี	20,000	20,000	20,000	20,000	20,000	ประชาชน ในเขตพื้นที่ อบต.ได้รับการบริการนอกพื้นที่	ประชาชนได้รับความสะดวก	สำนักปลัด

7	อุดหนุน ที่ทำการอำเภอ บ้านใหม่ไชย พลจน์ โครงการ ส่งเสริมวิถีชีวิต แบบ ประชาธิปไตย	เพื่ออุดหนุน ที่ทำการ ปกครอง อำเภอ บ้านใหม่ไชย พลจน์	1 ครั้ง/ปี	10,0 00	10,0 00	10,0 00	10,0 00	10,0 00	ประชาชน ใน เขตพื้นที่ อบต.เข้ามามี ส่วนร่วม	ประชาชน ใน เขตพื้นที่ อบต.เข้าใจ ระบอบ ประชาธิปไตย	สำนัก ปลัด
8	จ้างนักเรียน นักศึกษาปฏิบัติ งานในช่วงปิด ภาคเรียน	เพื่อจ้าง นักเรียน นักศึกษาปฏิบัติ งานในช่วงปิด ภาคเรียน	1 ครั้ง/ปี	45,0 00	45,0 00	45,0 00	45,0 00	45,0 00	นักเรียน นักศึกษา มี ความพึงพอใจ ในการจ้างงาน ทำงานช่วงปิด ภาคเรียน	นักเรียน/ นักศึกษามีราย ได้เพิ่ม	สำนัก ปลัด

แผนพัฒนาท้องถิ่น (พ.ศ.2566 - 2570) อบต.หนองเยื้อง อ.บ้านใหม่ไชยพลจน์ จ.บุรีรัมย์  
หน้า 63

ที่	โครงการ	วัตถุประสงค์	เป้า หมาย (ผลผลิ ตของ โครงกา ร)	งบประมาณและที่มา					ตัวชี้วัด (KPI)	ผลที่คาดว่าจะได้รับ	หน่วย งาน ที่รับ ผิด ชอบ
				2566 (บาท )	2567 (บาท )	2568 (บาท)	2569 (บาท)	2570 (บาท)			
9	อุดหนุน ที่ทำการ อำเภอบ้าน	เพื่ออุดหนุน ที่ทำการ อำเภอบ้าน	1 ครั้ง/ปี	20,0 00	20,0 00	20,00 0	20,00 0	20,00 0	ประชาชน ใน เขตพื้นที่ อบต.ได้รับการ	ประชาชน ใน เขตพื้นที่ อบต.ได้รับ	สำนัก ปลัด

แบบ



	ใหม่ไชยพจน์ โครงการ พัฒนา ประสิทธิภาพ การให้บริการ ประชาชน	ใหม่ไชยพจน์ โครงการ พัฒนา ประสิทธิภาพ การให้บริการ ประชาชน							บริการที่ดีขึ้น	ความสะอาด	
<b>10</b>	โครงการ พระราชทาน จิตอาสา	เพื่อทบทวน ความรู้ในการ ปฏิบัติงานจิต อาสา	9 หมู่บ้าน	50,000	50,000	50,000	50,000	50,000	คุณภาพชีวิต ของประชาชนดี ขึ้น	ท้องถิ่นได้รับ การพัฒนา	สำนัก ปลัดฯ
<b>11</b>	โครงการ ป้องกันการ ทุจริต	เพื่อป้องกัน การทุจริตใน องค์กร	พนักงาน ส่วนตำบล และ พนักงาน จ้าง	30,000	30,000	30,000	30,000	30,000	ความโปร่งใส ในการทำงาน ขององค์กร	ไม่เกิดการ ทุจริตขึ้นใน องค์กร	สำนัก ปลัดฯ
<b>12</b>	โครงการ ภาษา อังกฤษเชิง ปฏิบัติการ สำหรับ บุคลากรห้อง ถิ่นเพื่อ เตรียมความ พร้อมเข้าสู่ ประชาคม อาเซียน	เพื่อให้ความรู้ เกี่ยวกับภาษา อังกฤษแก่ พนักงานส่วน ตำบลและ พนักงานจ้าง	พนักงาน ส่วนตำบล และ พนักงาน จ้าง	10,000	10,000	10,000	10,000	10,000	พนักงานส่วน ตำบลและ พนักงานจ้าง สามารถพูด ภาษาอังกฤษ ได้	พนักงานส่วน ตำบลและ พนักงานจ้างมี ความรู้ใน ภาษาอังกฤษ	สำนัก ปลัดฯ



**1.2 แนวทางการพัฒนา สนับสนุนช่องทางในการรับรู้ข่าวสารให้แก่ประชาชน  
แผนงานสังคมสงเคราะห์**

ที่	โครงการ	วัตถุประสงค์	เป้าหมาย (ผลผลิต ของ โครงการ)	งบประมาณและที่มา					ตัวชี้วัด (KPI)	ผลที่คาดว่าจะได้รับ	หน่วยงาน ที่รับผิดชอบ
				2566 (บาท)	2567 (บาท)	2568 (บาท)	2569 (บาท)	2570 (บาท)			
1	โครงการอบรมให้ความรู้เรื่องสิทธิและบทบาทหน้าที่ของสตรี	เพื่อให้ประชาชนมีความรู้ความเข้าใจเกี่ยวกับสิทธิและบทบาทหน้าที่ของสตรี	9 หมู่บ้าน	30,000	30,000	30,000	30,000	30,000	ประชาชนเข้าใจเกี่ยวกับสิทธิและบทบาทหน้าที่ของสตรี	ประชาชนมีความรู้ความเข้าใจเกี่ยวกับสิทธิและบทบาทหน้าที่ของสตรี	กองสวัสดิการสังคม



**1.2 แนวทางการพัฒนา สนับสนุนช่องทางในการรับรู้ข่าวสารให้แก่ประชาชน  
แผนงานบริหารงานทั่วไป**

ที่	โครงการ	วัตถุประสงค์	เป้าหมาย (ผลผลิต ของ โครงการ)	งบประมาณและที่มา					ตัวชี้วัด (KPI)	ผลที่คาดว่าจะได้รับ	หน่วยงาน ที่รับผิดชอบ
				2566 (บาท)	2567 (บาท)	2568 (บาท)	2569 (บาท)	2570 (บาท)			
1	โครงการอบรม กฎหมายให้ความรู้ แก่ประชาชน	เพื่อให้ ประชาชนมี ความรู้ความ เข้าใจเกี่ยว กับกฎหมาย	9 หมู่บ้าน	30,000	30,000	30,000	30,000	30,000	ประชาชนเข้าใจ กฎหมาย	ประชาชนมี ความรู้ความ เข้าใจเกี่ยว กับกฎหมาย	สำนักปลัดฯ
2	ติดตั้งหอกระจาย ข่าว ม.1	เพื่อติดตั้ง หอกระจาย ข่าว	หอกระจาย ข่าว	-	-	150,000	-	-	ประชาชนได้รับ ข้อมูลข่าวสาร การ ประชาสัมพันธ์ อย่างทั่วถึง	ประชาชนได้ รับข้อมูล ข่าวสารการ ประชาสัมพันธ์ อย่างทั่วถึง	สำนักปลัดฯ
3	ติดตั้งหอกระจาย ข่าว ม.7	เพื่อติดตั้ง หอกระจาย ข่าว	หอกระจาย ข่าว	-	-	150,000	-	-	ประชาชนได้รับ ข้อมูลข่าวสาร การ ประชาสัมพันธ์ อย่างทั่วถึง	ประชาชนได้ รับข้อมูล ข่าวสารการ ประชาสัมพันธ์ อย่างทั่วถึง	สำนักปลัดฯ
4	ติดตั้งกระจกโค้ง ตามทางแยก ม.7	เพื่อติดตั้ง กระจกโค้ง	กระจกโค้ง	-	-	-	100,000	-	กระจกโค้ง	ความ ปลอดภัยใน การเดินทาง	สำนักปลัดฯ
5	ติดตั้งหอกระจาย ข่าว ม.9	เพื่อติดตั้ง หอกระจาย ข่าว	หอกระจาย ข่าว	-	-	100,000	-	-	ประชาชนได้รับ ข้อมูลข่าวสาร การ ประชาสัมพันธ์	ประชาชนได้ รับข้อมูล ข่าวสารการ ประชาสัมพันธ์	สำนักปลัดฯ

									อย่างทั่วถึง	ตัวอย่างทั่วถึง	
--	--	--	--	--	--	--	--	--	--------------	-----------------	--

---

แผนพัฒนาท้องถิ่น (พ.ศ.2566 - 2570) อบต.หนองเยือง อ.บ้านใหม่ไชยพจน์ จ.บุรีรัมย์  
หน้า 70



แบบ

**แผนงานเคหะและชุมชน**

ที่	โครงการ	วัตถุประสงค์	เป้าหมาย (ผลผลิต ของ โครงการ)	งบประมาณและที่มา					ตัวชี้วัด (KPI)	ผลที่คาดว่าจะได้รับ	หน่วย งาน ที่รับผิดชอบ
				2566 (บาท )	2567 (บาท )	2568 (บาท )	2569 (บาท )	2570 (บาท )			
1	ปรับปรุง สำนักงาน องค์การบริหาร ส่วนตำบล หนองเยื้อง	เพื่อปรับปรุง สำนักงาน องค์การบริหาร ส่วนตำบล หนองเยื้อง	อาคาร 1 หลัง	500,000	-	-	-	-	สำนักงาน องค์การบริหาร ส่วนตำบล หนองเยื้อง	อาคาร สำนักงานมี สภาพสมบูรณ์ แข็งแรง	กองช่าง



แบบ

**แผนงานเคหะและชุมชน**

ที่	โครงการ	วัตถุประสงค์	เป้าหมาย (ผลผลิต ของ โครงการ)	งบประมาณและที่มา					ตัวชี้วัด (KPI)	ผลที่คาดว่าจะได้รับ	หน่วย ที่รับผิดชอบ
				2566 (บาท )	2567 (บาท )	2568 (บาท )	2569 (บาท )	2570 (บาท )			
1	ปรับปรุง สำนักงาน องค์การบริหาร ส่วนตำบล หนองเยื้อง	เพื่อปรับปรุง สำนักงาน องค์การบริหาร ส่วนตำบล หนองเยื้อง	อาคาร 1 หลัง	500,000	-	-	-	-	สำนักงาน องค์การบริหาร ส่วนตำบล หนองเยื้อง	อาคาร สำนักงานมี สภาพสมบูรณ์ แข็งแรง	กองช่าง



### 1.3 แนวทางการพัฒนา ส่งเสริมการสร้างจิตสำนึกประชาธิปไตยและการมีส่วนร่วมของประชาชน แผนงานบริหารงานทั่วไป

แบบ

ที่	โครงการ	วัตถุประสงค์	เป้าหมาย (ผลผลิต ของ โครงการ)	งบประมาณและที่มา					ตัวชี้วัด (KPI)	ผลที่คาดว่าจะได้รับ	หน่วยงาน ที่รับผิดชอบ
				2566 (บาท )	2567 (บาท )	2568 (บาท )	2569 (บาท )	2570 (บาท )			
1	จัดเวที ประชาคมและ แผนแม่บท ชุมชน	เพื่อจัดเวที ประชาคมและ แผนแม่บท ชุมชน	ประชาชน 9 หมู่บ้าน	30,0 00	30,0 00	30,0 00	30,0 00	30,0 00	ประชาชนมี ส่วนร่วมใน การทำแผน ชุมชน	ประชาชน ได้เสนอ ปัญหา ความ ต้องการใน ชุมชน	สำนักปลัด
2	องค์การบริหาร ส่วนตำบลรักษ ชุมชน (อบต.เคลื่อน ที่)	เพื่อให้ ประชาชนมี ส่วนร่วมใน การดำเนิน งานของ อบต.	ประชาชน 9 หมู่บ้าน	50,0 00	50,0 00	50,0 00	50,0 00	50,0 00	ประชาชนมี ความพึง พอใจในการ บริการ ของ อบต.	ประชาชน ได้เสนอ ปัญหา ความ ต้องการใน ชุมชน	สำนักปลัด
3	จัดการเลือกตั้ง นายกองค์การ บริหารส่วน ตำบลและ สมาชิกสภา องค์การบริหาร ส่วนตำบล	เพื่อจัดการ เลือกตั้งนายก องค์การ บริหารส่วน ตำบลและ สมาชิกสภา องค์การ บริหารส่วน ตำบล	ประชาชน 9 หมู่บ้าน	400,0 00	400, 000	400, 000	400, 000	400, 000	ประชาชนมี ความพึง พอใจในการ ปกครอง ระบอบ ประชาธิปไตย	ประชาชนมี ส่วนร่วมใน เลือกตั้ง	สำนักปลัด

4	ฝึกอบรม สร้างจิตสำนึก ประชาธิปไตย และการมีส่วนร่วมของประชาชน	เพื่อสร้างจิตสำนึก ประชาธิปไตย และการมีส่วนร่วมของประชาชนในพื้นที่	ประชาชน 9 หมู่บ้าน	40,000	40,000	40,000	40,000	40,000	ประชาชนในพื้นที่ที่มีสำนึก ร่วมในการปกครองแบบ ประชาธิปไตย	ประชาชนมีส่วนร่วมใน เลือกลงตั้ง	สำนักปลัด
---	--	--	--------------------	--------	--------	--------	--------	--------	---	---------------------------------	-----------

แผนพัฒนาท้องถิ่น(พ.ศ.2566 - 2570) อบต.หนองเยื้อง อ.บ้านใหม่ไชยพจน์ จ.บุรีรัมย์  
หน้า 72

แบบ

ที่	โครงการ	วัตถุประสงค์	เป้าหมาย (ผลผลิตของโครงการ)	งบประมาณและที่มา					ตัวชี้วัด (KPI)	ผลที่คาดว่าจะได้รับ	หน่วยงานที่รับผิดชอบ
				2566 (บาท)	2567 (บาท)	2568 (บาท)	2569 (บาท)	2570 (บาท)			
5	โครงการปกป้องสถาบันสำคัญของชาติ	เพื่อปกป้องสถาบันสำคัญของชาติ	ประชาชน 9 หมู่บ้าน	20,000	20,000	20,000	20,000	20,000	ประชาชนในเขตรับผิดชอบ มีความพึงพอใจต่อโครงการ	ประชาชนมีความรักต่อสถาบันสำคัญของชาติ	สำนักปลัดฯ
6	โครงการสร้างความปรองดอง	เพื่อเสริมสร้างให้ประชาชนมี	ประชาชน 9	10,000	10,000	10,000	10,000	10,000	ประชาชนในเขตรับผิดชอบ	ประชาชนมีความรัก	สำนักปลัดฯ



	สมานฉันท์	ความรักชาติ รู้รักสามัคคีและอยู่ร่วมกันอย่างสมานฉันท์	หมู่บ้าน						มีความพึงพอใจต่อโครงการ	สามัคคี	
--	-----------	---	----------	--	--	--	--	--	-------------------------	---------	--

## 2.2 แนวทางการพัฒนา ด้านไฟฟ้าสาธารณะและการติดตั้งไฟชะงอก

แบบ

ที่	โครงการ	วัตถุประสงค์	เป้าหมาย (ผลผลิตของ โครงการ)	งบประมาณและที่มา					ตัวชี้วัด (KPI)	ผลที่คาดว่าจะได้รับ	หน่วยงาน ที่รับผิดชอบ
				2566 (บาท )	2567 (บาท )	2568 (บาท )	2569 (บาท )	2570 (บาท )			
1	ขยายเขตไฟฟ้า ม.1 จากบ้านนาง ยุพิน แพนไธสง ถึงบ้านนายเรือง เดช น่วมไธสง	เพื่อขยาย เขตไฟฟ้า สองสว่าง	ระยะทาง 200 ม.	-	-	50,00 0	-	-	ประชาชนใน พื้นที่ มีความ พึงพอใจ ได้รับ ความสะดวก สบายในการเข้า ถึงการใช้ไฟฟ้า	ประชาชน ในพื้นที่ มี ไฟฟ้าใช้ อย่างทั่ว ถึง	กองช่าง
2	ขยายเขตไฟฟ้า ม.1 จากบ้านนาย นัสพล กกไธสง ถึงสามแยกโรง พยาบาลบ้านใหม่ ไชยพลน์	เพื่อขยาย เขตไฟฟ้า สองสว่าง	ระยะทาง 200 ม.	-	-	250,0 00	-	-	ประชาชนใน พื้นที่ มีความ พึงพอใจ ได้รับ ความสะดวก สบายในการเข้า ถึงการใช้ไฟฟ้า	ประชาชน ในพื้นที่ มี ไฟฟ้าใช้ อย่างทั่ว ถึง	กองช่าง
3	ขยายไฟกิ่งพร้อม สายดับ ม.2	เพื่อขยาย เขตไฟฟ้า สองสว่าง	20 จุด	-	-	-	-	100, 000	ประชาชนใน พื้นที่ มีความ พึงพอใจ ได้รับ ความสะดวก สบายในการเข้า ถึงการใช้ไฟฟ้า	ประชาชน ในพื้นที่ มี ไฟฟ้าใช้ อย่างทั่ว ถึง	กองช่าง
4	ขยายเขตไฟฟ้า ม.1 จากบ้านนาง ยุพิน แพนไธสง ถึงบ้านนายเรือง เดช น่วมไธสง	เพื่อขยาย เขตไฟฟ้า สองสว่าง	ระยะทาง 380 ม.	-	-	400,0 00	-	-	ประชาชนใน พื้นที่ มีความ พึงพอใจ ได้รับ ความสะดวก สบายในการเข้า	ประชาชน ในพื้นที่ มี ไฟฟ้าใช้ อย่างทั่ว ถึง	กองช่าง

									ถึงการใช้ไฟฟ้า		
5	ขยายไฟกิ่งพร้อมสายดับ ม.3	เพื่อขยายเขตไฟฟ้าส่องสว่าง	20 จุด	-	-	-	-	200,000	ประชาชนในพื้นที่ มีความพึงพอใจ ได้รับความสะดวกสบายในการเข้าถึงการใช้ไฟฟ้า	ประชาชนในพื้นที่ มีไฟฟ้าใช้อย่างทั่วถึง	กองช่าง

แผนพัฒนาท้องถิ่น (พ.ศ.2566 - 2570) อบต.หนองเยื้อง อ.บ้านใหม่ไชยพจน์ จ.บุรีรัมย์  
หน้า 127

ที่	โครงการ	วัตถุประสงค์	เป้าหมาย (ผลผลิตของโครงการ)	งบประมาณและที่มา					ตัวชี้วัด (KPI)	ผลที่คาดว่าจะได้รับ	หน่วยงานที่รับผิดชอบ
				2566 (บาท)	2567 (บาท)	2568 (บาท)	2569 (บาท)	2570 (บาท)			
6	ขยายเขตไฟฟ้า ม.4 จากบ้านนางนิตยา พลพันธ์ ถึงลำแอก	เพื่อขยายเขตไฟฟ้าส่องสว่าง	ระยะทาง 500 ม.	-	-	-	-	200,000	ประชาชนในพื้นที่ มีความพึงพอใจ ได้รับความสะดวกสบายในการเข้าถึงการใช้ไฟฟ้า	ประชาชนในพื้นที่ มีไฟฟ้าใช้อย่างทั่วถึง	กองช่าง
7	ติดตั้งไฟกิ่งทางเข้าหมู่บ้านและรอบหมู่บ้าน	เพื่อติดตั้งไฟฟ้าส่องสว่าง	จำนวน 10 จุด	-	-	-	-	100,000	ประชาชนในพื้นที่ มีความพึงพอใจ ได้รับความสะดวกสบายในการเข้าถึงการใช้ไฟฟ้า	ประชาชนในพื้นที่ มีไฟฟ้าใช้อย่างทั่วถึง	กองช่าง
8	ขยายเขตไฟฟ้า	เพื่อขยาย	ระยะทาง 300	-	-	100,000	-	-	ประชาชนใน	ประชาชน	กองช่าง

	ม.5 จากหน้าวัด เทพรังสีถึงบ้าน นายนิกร คตขัง	เขตไฟฟ้า สองสว่าง	ม.						พื้นที่ มีความ พึงพอใจ ได้รับ ความสะดวก สบายในการเข้า ถึงการใช้ไฟฟ้า	ในพื้นที่ มี ไฟฟ้าใช้ อย่างทั่ว ถึง	
<b>9</b>	ขยายเขตไฟฟ้า ม.5 จากบ้านนาย พรหมมา ละครไพโร ถึงนางนางสำราญ ทุมทองกลาง	เพื่อขยาย เขตไฟฟ้า สองสว่าง	ระยะทาง 1,500 ม.	-	-	-	-	400, 000	ประชาชนใน พื้นที่ มีความ พึงพอใจ ได้รับ ความสะดวก สบายในการเข้า ถึงการใช้ไฟฟ้า	ประชาชน ในพื้นที่ มี ไฟฟ้าใช้ อย่างทั่ว ถึง	กองช่าง
<b>10</b>	ขยายเขตไฟฟ้า การเกษตร ม.5 จากนายพวง ดำนนา ถึงนางนาง บุญเดือน แทนไธ สง	เพื่อขยาย เขตไฟฟ้า สองสว่าง	ระยะทาง 800 ม.	-	150, 000	-	-	-	ประชาชนใน พื้นที่ มีความ พึงพอใจ ได้รับ ความสะดวก สบายในการเข้า ถึงการใช้ไฟฟ้า	ประชาชน ในพื้นที่ มี ไฟฟ้าใช้ อย่างทั่ว ถึง	กองช่าง

แผนพัฒนาท้องถิ่น (พ.ศ.2566 - 2570) อบต.หนองเยื้อง อ.บ้านใหม่ไชยพจน์ จ.บุรีรัมย์  
หน้า 127

											แบบ
ที่	โครงการ	วัตถุประสงค์	เป้าหมาย (ผลผลิตของ โครงการ)	งบประมาณและที่มา					ตัวชี้วัด (KPI)	ผลที่คาด ว่า จะได้รับ	หน่วย งาน ที่รับ ผิด ชอบ
				2566 (บาท)	2567 (บาท)	2568 (บาท)	2569 (บาท)	2570 (บาท)			
<b>11</b>	ติดตั้งไฟชะงอก ม.5	เพื่อติดตั้งไฟ ชะงอก	10 จุดดำเนินการ	-	-	50,00 0	-	-	ประชาชนใน พื้นที่ มีความ พึงพอใจ ได้รับ ความสะดวก	ประชาชน ในพื้นที่ มี ไฟฟ้าใช้ อย่างทั่ว	กองช่าง

									สบายในการเข้าถึงการใช้ไฟฟ้า	ถึง	
<b>1 2</b>	ขยายเขตไฟฟ้า ม.7	เพื่อขยาย เขตไฟฟ้า สองสว่าง	ระยะทาง 1,500 ม.	-	700, 000	-	-	-	ประชาชนใน พื้นที่ มีความ พึงพอใจ ได้รับ ความสะดวก สบายในการเข้า ถึงการใช้อุปกรณ์ไฟฟ้า	ประชาชน ในพื้นที่ มี ไฟฟ้าใช้ อย่างทั่ว ถึง	กองช่าง
<b>1 3</b>	ติดตั้งไฟชะงอก ม.7	เพื่อติดตั้งไฟ ชะงอก	ระยะทาง 600 ม.	-	-	105,0 00	-	-	ประชาชนใน พื้นที่ มีความ พึงพอใจ ได้รับ ความสะดวก สบายในการเข้า ถึงการใช้อุปกรณ์ไฟฟ้า	ประชาชน ในพื้นที่ มี ไฟฟ้าใช้ อย่างทั่ว ถึง	กองช่าง
<b>1 4</b>	ขยายเขตไฟฟ้า ม.8	เพื่อขยาย เขตไฟฟ้า สองสว่าง	ระยะทาง 1,500 ม.	-	700, 000	-	-	-	ประชาชนใน พื้นที่ มีความ พึงพอใจ ได้รับ ความสะดวก สบายในการเข้า ถึงการใช้อุปกรณ์ไฟฟ้า	ประชาชน ในพื้นที่ มี ไฟฟ้าใช้ อย่างทั่ว ถึง	กองช่าง
<b>1 5</b>	ติดตั้งไฟชะงอก ม.7	เพื่อติดตั้งไฟ ชะงอก	15 จุดดำเนิน การ	-	-	150,0 00	-	-	ประชาชนใน พื้นที่ มีความ พึงพอใจ ได้รับ ความสะดวก สบายในการเข้า ถึงการใช้อุปกรณ์ไฟฟ้า	ประชาชน ในพื้นที่ มี ไฟฟ้าใช้ อย่างทั่ว ถึง	กองช่าง

ที่	โครงการ	วัตถุประสงค์	เป้าหมาย (ผลผลิตของ โครงการ)	งบประมาณและที่มา					ตัวชี้วัด (KPI)	ผลที่คาดว่าจะได้รับ	หน่วยงาน ที่รับผิดชอบ
				2566 (บาท)	2567 (บาท)	2568 (บาท)	2569 (บาท)	2570 (บาท)			
16	ขยายเขตไฟฟ้า ม.9 จากบ้านนาย คำไพ หุ้มโงงถึง สามแยกนายนาย บุญส่ง	เพื่อขยาย เขตไฟฟ้า สองสว่าง	ระยะทาง 150 ม.	-	-	-	100, 000	-	ประชาชนใน พื้นที่ มีความ พึงพอใจ ได้รับ ความสะดวก สบายในการเข้า ถึงการใช้ไฟฟ้า	ประชาชน ในพื้นที่ มี ไฟฟ้าใช้ อย่างทั่ว ถึง	กองช่าง



ที่	โครงการ	วัตถุประสงค์	เป้าหมาย (ผลผลิต ของ โครงการ)	งบประมาณและที่มา					ตัวชี้วัด (KPI)	ผลที่คาดว่าจะได้รับ	หน่วยงาน ที่รับผิดชอบ
				2566 (บาท)	2567 (บาท)	2568 (บาท)	2569 (บาท)	2570 (บาท)			
1	สะพาน ก่อสร้างสะพาน คสล.หมู่ที่ 7 ข้ามลำแอก ไป ตำบล ตลาดไทร อำเภอประทาย	เพื่อให้ ประชาชนใช้ใ นการคมนาคมได้ อย่างสะดวก รวดเร็ว	ขนาด 4 X 30 เมตร	-	-	-	2,500, 000	-	สะพาน	การ คมนาคม สะดวก รวดเร็ว	กองช่าง
2	ก่อสร้างสะพาน คสล.หมู่ที่ 8 ข้ามลำแอก ไป ตำบล ตลาดไทร อำเภอประทาย	เพื่อให้ ประชาชนใช้ใ นการคมนาคมได้ อย่างสะดวก รวดเร็ว	ขนาด 4 X 30 เมตร	-	-	-	2,500, 000	-	สะพาน	การ คมนาคม สะดวก รวดเร็ว	กองช่าง

ที่	โครงการ	วัตถุประสงค์	เป้าหมาย	งบประมาณและที่มา	ตัวชี้วัด	ผลที่คาดว่าจะได้รับ	หน่วยงาน
-----	---------	--------------	----------	------------------	-----------	---------------------	----------

			(ผลผลิต ของ โครงการ)	256 6 (บาท บาท)	2567 (บาท )	2568 (บาท )	2569 (บาท บาท)	2570 (บาท)	(KPI)	ว่า จะได้รับ	ที่รับผิดชอบ

**รายละเอียดโครงการพัฒนา  
แผนพัฒนาท้องถิ่น (พ.ศ.2566 - 2570)**

**องค์การบริหารส่วนตำบลหนองเยื้อง**

**ก. ยุทธศาสตร์จังหวัดบุรีรัมย์ :** ยุทธศาสตร์ที่ 1 ด้านเมืองน่าอยู่และคุณภาพชีวิตที่ดี

**ข. ยุทธศาสตร์การพัฒนาขององค์กรปกครองส่วนท้องถิ่นในเขตจังหวัดบุรีรัมย์ :** ยุทธศาสตร์ที่ 1 ด้านเมืองน่าอยู่และคุณภาพชีวิตที่ดี

**2. ยุทธศาสตร์การพัฒนาด้านสาธารณูปโภคพื้นฐาน**

**2.1 แนวทางการพัฒนา ก่อสร้างและปรับปรุงถนน สะพาน รางระบายน้ำ**

**แผนงานเคหะและชุมชน**

แบบ

ที่	โครงการ	วัตถุประสงค์	เป้าหมาย (ผลผลิต ของ โครงการ)	งบประมาณและที่มา					ตัวชี้วัด (KPI)	ผลที่คาดว่าจะได้รับ	หน่วย งาน ที่รับผิดชอบ
				2566 (บาท )	2567 (บาท )	2568 (บาท )	2569 (บาท )	2570 (บาท )			
	<b>ถนนลาดยาง</b>										
<b>1</b>	เสริมผิวทางลาดยาง ASPHALT CONCRETE สายทางแยกทางเข้าบ้านม่วง ม.7 - ลำห้วยแอก	เพื่อก่อสร้างถนนลาดยาง	5 x 1,940 x 0.04 ม.	-	3,031,000	-	-	-	ถนนลาดยาง	มีถนนลาดยางใช้การเดินทาง	กองช่าง
<b>2</b>	เสริมผิวทางลาดยาง ASPHALT CONCRETE สายทางแยกหน้าโรงเรียนวัดเทพประดิษฐ์ บ้านม่วง	เพื่อก่อสร้างถนนลาดยาง	4 x 1,000 x 0.04 ม.	-	1,686,000	-	-	-	ถนนลาดยาง	มีถนนลาดยางใช้การเดินทาง	กองช่าง

ม.7 - ไปทางแยก บ้านเขวา ม.8										
--------------------------------	--	--	--	--	--	--	--	--	--	--

แผนพัฒนาท้องถิ่น(พ.ศ.2566 - 2570) อบต.หนองเยื้อง อ.บ้านใหม่ไชยพจน์ จ.บุรีรัมย์  
หน้า 76

ที่	โครงการ	วัตถุประสงค์	เป้าหมาย (ผลผลิต ของ โครงการ)	งบประมาณและที่มา					ตัวชี้วัด (KPI)	ผลที่คาดว่าจะได้รับ	หน่วย งาน ที่รับผิดชอบ
				2566 (บาท )	2567 (บาท )	2568 (บาท )	2569 (บาท )	2570 (บาท )			
3	ซ่อมสร้างทางลาดยาง แบบแอสฟัลท์คอนกรีต สายทางบ้านโคกจิก – โรงพยาบาลฯ	เพื่อก่อสร้างถนนลาดยาง	ขนาด 4 X 1,400 เมตร	-	1,800,000	-	-	-	ถนนลาดยาง	มีถนนลาดยางใช้การเดินทาง	กองช่าง
4	ซ่อมสร้างทางลาดยาง แบบแอสฟัลท์คอนกรีต สายทางบ้านโคกจิก – โรงเรียนวัดสระจันทร์	เพื่อพัฒนาระบบการคมนาคมขนส่งให้มีความสะดวกปลอดภัยในการเดินทางสัญจร	ขนาด 5 X 960 เมตร	-	1,700,000	-	-	-	ถนน คสล.	เพื่อพัฒนาระบบการคมนาคมขนส่งให้มีความสะดวกปลอดภัยในการเดินทางสัญจร	กองช่าง
5	เสริมผิวลาดยางแอสฟัลท์ติกคอนกรีตภายในหมู่บ้านยางทะเล ม.5	เพื่อก่อสร้างถนนลาดยาง	ขนาด 5X1,170 เมตร	-	-	-	2,149,000	-	ถนนลาดยาง	มีถนนลาดยางใช้การเดินทาง	กองช่าง

6	ซ่อมแซมถนนลาดยาง หมู่ที่ 4 แบบแอสฟัลท์ จากทางแยกเข้า ปรำรงค์ภูถ้ำ – บ้านภูถ้ำ	เพื่อก่อสร้างถนนลาดยาง	ซ่อมแซมถนนลาดยาง 8X1,200 X0.15 เมตร	-	-	5,000,000	-	-	ถนนลาดยาง	มีถนนลาดยางใช้การเดินทาง	กองช่าง
7	ซ่อมแซมถนนลาดยาง หมู่ที่ 5 แบบแอสฟัลท์ จากสี่แยกกลาง หมู่บ้าน ถึง หมู่ 9	เพื่อก่อสร้างถนนลาดยาง	ซ่อมแซมถนนลาดยาง 6X1,000 X0.15 เมตร	-	5,000,000	-	-	-	ถนนลาดยาง	มีถนนลาดยางใช้การเดินทาง	กองช่าง
8	ปรับปรุงถนนลาดยางผิวจราจรแอสฟัลท์ติก คอนกรีตสายทาง ร.พ.บ้านใหม่ฯ-บ.ยางทะเล ม.5 ช่วงที่ 2	เพื่อก่อสร้างถนนลาดยาง	ถนนลาดยาง 6X2,300 เมตร	-	9,000,000	-	-	-	ถนนลาดยาง	มีถนนลาดยางใช้การเดินทาง	กองช่าง

แผนพัฒนาท้องถิ่น (พ.ศ.2566 - 2570) อบต.หนองเยื้อง อ.บ้านใหม่ไชยพจน์ จ.บุรีรัมย์  
หน้า 77

ที่	โครงการ	วัตถุประสงค์	เป้าหมาย (ผลผลิตของโครงการ)	งบประมาณและที่มา					ตัวชี้วัด (KPI)	ผลที่คาดว่าจะได้รับ	หน่วยงานที่รับผิดชอบ
				2566 (บาท)	2567 (บาท)	2568 (บาท)	2569 (บาท)	2570 (บาท)			
9	ซ่อมสร้างทางลาดยาง แบบแอส	เพื่อก่อสร้างถนนลาดยาง	ขนาด 5 X 600 เมตร	-	3,000,000	-	-	-	ถนนลาดยาง	มีถนนลาดยางใช้	กองช่าง

แบบ

	สฟิ์ลท์คอนกรีต ม.4 จากโดมถึง หนองใหญ่									การเดินทาง	
<b>10</b>	ก่อสร้างถนน ลาดยางแบบแอสฟิ์ลท์ ติก ม.5 จากนา นางน้อย น้อยคำ เมืองไปสะพาน ข้ามลำสะเทต	เพื่อก่อสร้าง ถนนลาดยาง	ขนาด 6 X 800 เมตร	-	-	3,500 ,000	-	-	ถนน ลาดยาง	มีถนน ลาดยางใช้ การเดินทาง	กองช่าง
<b>11</b>	ปรับปรุงถนน ลาดยางผิวจราจร แอสฟิ์ลท์ติก คอนกรีตสายทาง ร.พ.บ้านใหม่ฯ- บ.ยางทะเล ม.5	เพื่อซ่อมแซม ถนนลาดยาง	ถนน ลาดยาง 6 x 2,280 x 0.15 เมตร	-	-	7,000 ,000	-	-	ถนน ลาดยาง	มีถนน ลาดยางใช้ การเดินทาง	กองช่าง
<b>12</b>	ซ่อมแซมถนน ลาดยางจาก โรงเรียนวัดสระ จันทร์ถึงบ้านยาง ทะเล	เพื่อซ่อมแซม ถนนลาดยาง	ถนน ลาดยาง 6 x 3,000 x 0.15 เมตร	-	-	3,000 ,000	-	-	ถนน ลาดยาง	มีถนน ลาดยางใช้ การเดินทาง	กองช่าง
<b>13</b>	ซ่อมแซมถนน ลาดยาง ม.5 จาก สี่แยกกลาง หมู่บ้านถึง ม.9	เพื่อซ่อมแซม ถนนลาดยาง	ถนน ลาดยาง 6 x 1,000 x 0.15 เมตร	-	-	-	5,000, 000	-	ถนน ลาดยาง	มีถนน ลาดยางใช้ การเดินทาง	กองช่าง



ที่	โครงการ	วัตถุประสงค์	เป้าหมาย (ผลผลิต ของ โครงการ)	งบประมาณและที่มา					ตัวชี้วัด (KPI)	ผลที่คาดว่าจะได้รับ	หน่วย งาน ที่รับผิดชอบ
				2566 (บาท)	2567 (บาท)	2568 (บาท)	2569 (บาท)	2570 (บาท)			
<b>14</b>	ก่อสร้างถนนลาดยางแบบแอสฟัลท์ติก ม.9 จากถนน คสล.ถึงเขตบ้านโนนไฮ	เพื่อก่อสร้างถนนลาดยาง	ขนาด 6 X 300 X 0.15 ม.	-	-	2,000,000	-	-	ถนนลาดยาง	มีถนนลาดยางใช้การเดินทาง	กองช่าง

แบบ

ที่	โครงการ	วัตถุประสงค์	เป้าหมาย (ผลผลิต ของ โครงการ)	งบประมาณและที่มา					ตัวชี้วัด (KPI)	ผลที่คาดว่าจะได้รับ	หน่วย งาน ที่รับผิดชอบ
				2566 (บาท )	2567 (บาท )	2568 (บาท )	2569 (บาท)	2570 (บาท)			
	<b>ถนนดินและถนนหิน คลุก</b>										
1	ก่อสร้างถนนหินคลุก หมู่ที่ 1 ไปปรากฏ กุ สวนแดง ตำบลกุสวน แดง	เพื่อก่อสร้าง ถนนดินและ ลงหินคลุก	4X2,000 X1 เมตร	-	-	-	-	440,0 00	ถนนดิน ลงหิน คลุก	มีถนนดิน ลงหินคลุก ในการเดิน ทาง	กองช่าง
2	ก่อสร้างยกระดับถนน ดินพร้อมลงหินคลุก หมู่ที่ 1 จากบ้านนาย เกรียงไกร เทนไธสง	เพื่อก่อสร้าง ถนนดินและ ลงหินคลุก	6X400X1 .50 เมตร	-	-	595, 000	-	-	ถนนดิน ลงหิน คลุก	มีถนนดิน ลงหินคลุก ในการเดิน ทาง	กองช่าง
3	ก่อสร้างถนนดินพร้อม ลงหินคลุก หมู่ที่ 2 ไป หมู่ที่ 3 สายทาง แยกทางหลวง 202 ข้างดอนปู่ตา-ทาง แยกถนนลาดยางไป บ้านห้วยเหี้ย	เพื่อก่อสร้าง ถนนดินและ ลงหินคลุก	ระยะทาง 2,500 เมตร	-	5,000 ,000	-	-	-	ถนนดิน ลงหิน คลุก	มีถนนดิน ลงหินคลุก ในการเดิน ทาง	กองช่าง
4	ก่อสร้างถนนดินพร้อม ลงหินคลุก หมู่ที่ 1 จากบ้านนายประกอบ สักบุตร ถึงบ้านนาย	เพื่อก่อสร้าง ถนนดินและ ลงหินคลุก	ขนาด 4 X 390 x 0.50 เมตร	-	-	-	200,00 0	-	ถนนดิน ลงหิน คลุก	มีถนนดิน ลงหินคลุก ในการเดิน ทาง	กองช่าง

อำนาจ ขำนาญกิจ										
----------------	--	--	--	--	--	--	--	--	--	--

แผนพัฒนาท้องถิ่น (พ.ศ.2566 - 2570) อบต.หนองเยื้อง อ.บ้านใหม่ไชยพจน์ จ.บุรีรัมย์  
หน้า 95

แบบ

ที่	โครงการ	วัตถุประสงค์	เป้าหมาย (ผลผลิต ของ โครงการ)	งบประมาณและที่มา					ตัวชี้วัด (KPI)	ผลที่คาดว่าจะได้รับ	หน่วย งาน ที่รับผิดชอบ
				2566 (บาท )	2567 (บาท )	2568 (บาท )	2569 (บาท )	2570 (บาท )			
5	ก่อสร้างถนนดิน หมู่ที่ 2 หลังโรงเรียนวัดสระจันทร์ ถึงนา นายสวัสดิ์ มากพูน	เพื่อก่อสร้างถนนดินและลงหินคลุก	ขนาด 4x400x1.50 เมตร	-	-	200,000	-	-	ถนนดินลงหินคลุก	มีถนนดินลงหินคลุกในการเดินทาง	กองช่าง
6	ซ่อมแซมถนนหินคลุก หมู่ที่ 2 จากนายชาญ ทิพย์คุณอก ถึงนางบุญเฮียง เทนไธสง	เพื่อก่อสร้างถนนดินและลงหินคลุก	ถนนหินคลุก 5X1,000 X0.15 เมตร	-	400,000	-	-	-	ถนนดินลงหินคลุก	มีถนนดินลงหินคลุกในการเดินทาง	กองช่าง
7	ก่อสร้างถนนดินพร้อมหินคลุก หมู่ที่ 6 จากบ้านนายบุญเทียม หุ้มไธสง ถึง หนองส้มป่อย	เพื่อก่อสร้างถนนดินและลงหินคลุก	ขนาด 4X300X1.50 เมตร	-	580,000	-	-	-	ถนนดินลงหินคลุก	มีถนนดินลงหินคลุกในการเดินทาง	กองช่าง

8	ก่อสร้างถนนดินลงหินคลุก หมู่ที่ 6 จากหน้าโรงเรียนไปนา นายพวง ตานนา	เพื่อก่อสร้างถนนดินและลงหินคลุก	ขนาด 4X2,000 X2.5 เมตร	-	-	-	-	790,980	ถนนดินลงหินคลุก	มีถนนดินลงหินคลุกในการเดินทาง	กองช่าง
9	ก่อสร้างถนนดินพร้อมลงหินคลุก หมู่ที่ 6 จากนายนายออด ถึงฝายน้ำล้น	เพื่อก่อสร้างถนนดินและลงหินคลุก	4x600 เมตร	-	-	200,000	-	-	ถนนดินลงหินคลุก	มีถนนดินลงหินคลุกในการเดินทาง	กองช่าง

แผนพัฒนาท้องถิ่น (พ.ศ.2566 - 2570) อบต.หนองเยื้อง อ.บ้านใหม่ไชยพจน์ จ.บุรีรัมย์  
หน้า 95

แบบ

ที่	โครงการ	วัตถุประสงค์	เป้าหมาย (ผลผลิตของโครงการ)	งบประมาณและที่มา					ตัวชี้วัด (KPI)	ผลที่คาดว่าจะได้รับ	หน่วยงานที่รับผิดชอบ
				2566 (บาท)	2567 (บาท)	2568 (บาท)	2569 (บาท)	2570 (บาท)			
10	ก่อสร้างถนนดิน หมู่ที่ 7 จากหมู่บ้าน ถึงโคกสระไผ่	เพื่อก่อสร้างถนนดินและลงหินคลุก	ถนนดินขนาด 8X1,800 X2 เมตร	-	-	-	700,000	-	ถนนดินลงหินคลุก	มีถนนดินลงหินคลุกในการเดินทาง	กองช่าง
11	ก่อสร้างถนนดิน หมู่ที่ 7 เชื่อมกับฝายน้ำล้นขนาดเล็ก	เพื่อก่อสร้างถนนดินและลงหินคลุก	ขนาด 4X890 X1.50 เมตร	-	-	334,000	-	-	ถนนดินลงหินคลุก	มีถนนดินลงหินคลุกในการเดินทาง	กองช่าง



<b>14</b>	ก่อสร้างถนนลูกรัง ม.1 สายทางบ่อขยะป่าสาธารณะ	เพื่อก่อสร้างถนนลูกรัง	4 x 350 ม.	-	-	-	<b>100,000</b>	-	ถนนลูกรัง	มีถนนในการคมนาคม	กองช่าง
<b>15</b>	ก่อสร้างถนนดินพร้อมลงหินคลุก ม.1 จากบ้านนายประยงค์ เทนไธสง ถึงนางงามสมร ชมภูวงศ์	เพื่อก่อสร้างถนนลูกรัง	4 x 600 x 1.00 ม.	-	-	-	<b>300,000</b>	-	ถนนลูกรัง	มีถนนในการคมนาคม	กองช่าง
<b>16</b>	ก่อสร้างถนนดินลงหินคลุก ม.2 สายทาง รพ.สต.ถึงหนองน้ำสาธารณประโยชน์หนองเยื้อง	เพื่อก่อสร้างถนนดินลงหินคลุก	4 x 200 ม.	-	200,000	-	-	-	ถนนดินลงหินคลุก	มีถนนในการคมนาคม	กองช่าง
<b>17</b>	ก่อสร้างถนนดินลงหินคลุก ม.2 จากนางงามสวัสดิ์ พร้อมไธสงถึงนางงามเที่ยงวิสาธร	เพื่อก่อสร้างถนนดินลงหินคลุก	5 x 600 ม.	-	-	-	<b>300,000</b>	-	ถนนดินลงหินคลุก	มีถนนในการคมนาคม	กองช่าง
<b>18</b>	ก่อสร้างถนนดินลงหินคลุก ม.2 จากสามแยกหนองเยื้องถึงคลองอีสานเขียว นางงามเสา อินไธสง	เพื่อก่อสร้างถนนดินลงหินคลุก	5 x 400 ม.	-	-	-	<b>300,000</b>	-	ถนนดินลงหินคลุก	มีถนนในการคมนาคม	กองช่าง
<b>19</b>	ก่อสร้างถนนดินลงหินคลุก ม.2 จากนางงามใบ ทูลไธสง	เพื่อก่อสร้างถนนดินลงหินคลุก	5 x 2,000 ม.	-	-	-	<b>1,000,000</b>	-	ถนนดินลงหินคลุก	มีถนนในการคมนาคม	กองช่าง

ถึงนางนางทองพูน มาตรฐานอก											
------------------------------	--	--	--	--	--	--	--	--	--	--	--

แผนพัฒนาท้องถิ่น (พ.ศ.2566 - 2570) อบต.หนองเยื้อง อ.บ้านใหม่ไชยพจน์ จ.บุรีรัมย์  
หน้า 95

แบบ

ที่	โครงการ	วัตถุประสงค์	เป้าหมาย (ผลผลิต ของ โครงการ)	งบประมาณและที่มา					ตัวชี้วัด (KPI)	ผลที่คาดว่าจะได้รับ	หน่วย งาน ที่รับผิดชอบ
				2566 (บาท)	2567 (บาท)	2568 (บาท)	2569 (บาท)	2570 (บาท)			
20	ก่อสร้างถนนดิน ลงหินคลุก ม.2 สาย ทางหลังโรงเรียนวัด ถึงนายนายบรรเจิด แปลกไธสง	เพื่อก่อสร้าง ถนนดินลงหิน คลุก	5 x 300 ม.	-	-	-	-	300, 000	ถนนดิน ลงหินคลุก	มีถนนในการ คมนาคม	กองช่าง
21	ก่อสร้างถนนดิน ลงหินคลุก ม.3 จาก คุ่มน้อยถึงโคกหนอง คู	เพื่อก่อสร้าง ถนนดินลงหิน คลุก	6 x 2,000 ม.	-	-	-	1,000 ,000	-	ถนนดิน ลงหินคลุก	มีถนนในการ คมนาคม	กองช่าง
22	ก่อสร้างถนนดิน ลงหินคลุก ม.3 จาก นางนางสมพร นาราช ถึงนายนายสอน รัตน อก	เพื่อก่อสร้าง ถนนดินลงหิน คลุก	6 x 1,540 ม.	-	-	-	800,0 00	-	ถนนดิน ลงหินคลุก	มีถนนในการ คมนาคม	กองช่าง
2	ก่อสร้างถนนดิน	เพื่อก่อสร้าง	6 x 600	-	200,	-		-	ถนนดิน	มีถนนในการ	กองช่าง



3	ลงหินคลุก ม.4 จาก นานางน้อย น้อยคำ เมือง ไปสะพานข้าม ลำสะเทต	ถนนดินลงหิน คลุก	ม.		000				ลงหินคลุก	คมนาคม	
2 4	ก่อสร้างถนนดิน ลงหินคลุก ม.4 จาก นานายสุนทร เล็ง กลาง ไปหนองกุดน้ำ ใส	เพื่อก่อสร้าง ถนนดินลงหิน คลุก	5 x 500 ม.	-	150, 000	-	-	-	ถนนดิน ลงหินคลุก	มีถนนในการ คมนาคม	กองช่าง
2 5	ก่อสร้างถนนดิน ลงหินคลุก ม.4 จาก ฝายน้ำล้นไปตาม ลำห้วยแอก	เพื่อก่อสร้าง ถนนดินลงหิน คลุก	6 x 1,600 ม.	-	-	400, 000	-	-	ถนนดิน ลงหินคลุก	มีถนนในการ คมนาคม	กองช่าง
2 6	ก่อสร้างถนนดิน ลงหินคลุก ม.4 จาก หนองละลาบไปกุด หวาย	เพื่อก่อสร้าง ถนนดินลงหิน คลุก	5 x 300 ม.	-	-	-	200,0 00	-	ถนนดิน ลงหินคลุก	มีถนนในการ คมนาคม	กองช่าง

แผนพัฒนาท้องถิ่น (พ.ศ.2566 - 2570) อบต.หนองเยื้อง อ.บ้านใหม่ไชยพจน์ จ.บุรีรัมย์  
หน้า 95

แบบ

ที่	โครงการ	วัตถุประสงค์	เป้าหมาย (ผลผลิต ของ โครงการ)	งบประมาณและที่มา					ตัวชี้วัด (KPI)	ผลที่คาดว่าจะ ได้รับ	หน่วย งาน ที่รับผิดชอบ
				256 6 (บาท)	2567 (บาท )	2568 (บาท ท)	2569 (บาท )	2570 (บาท )			
2	ก่อสร้างถนนดิน	เพื่อก่อสร้าง	5 x 250	-	-	-	250,0	-	ถนนดิน	มีถนนในการ	กองช่าง

<b>7</b>	ลงหินคลุก ม.4 จาก นายนายนรินทร์ โษมั่ง นอก ไปคลองไผ่ แหลมและลำห้วย แฉก	ถนนดินลงหิน คลุก	ม.				00		ลงหินคลุก	คมนาคม	
<b>28</b>	ก่อสร้างถนนลูกรัง ม.6	เพื่อก่อสร้าง ถนนลูกรัง	กว้าง 4 ม. ยาว 800 ม.	-	300, 000	-	-	-	ถนนดินลูกรัง	มีถนนในการ คมนาคม	กองช่าง
<b>29</b>	ก่อสร้างถนนลูกรัง ม.6 จากนางบังอร ห้อยไธสงไปฝายน้ำ ล้น	เพื่อก่อสร้าง ถนนลูกรัง	กว้าง 4 ม. ยาว 800 ม.	-	300, 000	-	-	-	ถนนดินลูกรัง	มีถนนในการ คมนาคม	กองช่าง
<b>30</b>	ก่อสร้างถนนดิน ลงหินคลุก ม.7 ไป เขต ต.ทองกลาง	เพื่อก่อสร้าง ถนนดินลงหิน คลุก	6 x 2,000 x 1.5 ม.	-	-	-	1,800, 000	-	ถนนดิน ลงหินคลุก	มีถนนในการ คมนาคม	กองช่าง
<b>31</b>	ก่อสร้างถนนดิน ลงหินคลุก ม.7 จาก บ้านนางไสว ไปถึง โรงสูบน้ำ	เพื่อก่อสร้าง ถนนดินลงหิน คลุก	5 x 800 x 0.15 ม.	-	400, 000	-	-	-	ถนนดิน ลงหินคลุก	มีถนนในการ คมนาคม	กองช่าง
<b>32</b>	ก่อสร้างถนนดิน ลงหินคลุก ม.7 จาก ศาลปู่ตาถึงคลองนา	เพื่อก่อสร้าง ถนนดินลงหิน คลุก	4 x 890 x 1.5 ม.	-	-	350, 000	-	-	ถนนดิน ลงหินคลุก	มีถนนในการ คมนาคม	กองช่าง
<b>33</b>	ก่อสร้างถนนดิน ลงหินคลุก ม.7 จาก ปู่อ่อนไปโนนระเริง	เพื่อก่อสร้าง ถนนดินลงหิน คลุก	5 x 500 x 1 ม.	-	-	-	300,0 00	-	ถนนดิน ลงหินคลุก	มีถนนในการ คมนาคม	กองช่าง
<b>34</b>	ก่อสร้างถนนดิน ลงหินคลุก ม.8 ไป ต.ทองกลาง	เพื่อก่อสร้าง ถนนดินลงหิน คลุก	8 x 1,000 x 1 ม.	-	500, 000	-	-	-	ถนนดิน ลงหินคลุก	มีถนนในการ คมนาคม	กองช่าง

แผนพัฒนาท้องถิ่น (พ.ศ.2566 - 2570) อบต.หนองเยื้อง อ.บ้านใหม่ไชยพจน์ จ.บุรีรัมย์  
หน้า 95

แบบ

ที่	โครงการ	วัตถุประสงค์	เป้าหมาย (ผลผลิต ของ โครงการ)	งบประมาณและที่มา					ตัวชี้วัด (KPI)	ผลที่คาดว่าจะได้รับ	หน่วย งาน ที่รับผิดชอบ
				2566 (บาท)	2567 (บาท)	2568 (บาท)	2569 (บาท)	2570 (บาท)			
35	ก่อสร้างถนนดิน ลงหินคลุก ม.8 ด้าน ทิศเหนือไปเรียงปิ่น แตก	เพื่อก่อสร้าง ถนนดินลงหิน คลุก	4 x 1,500 x 1.50 ม.	-	-	680, 000	-	-	ถนนดิน ลงหินคลุก	มีถนนในการ คมนาคม	กองช่าง
36	ก่อสร้างถนนดิน ลงหินคลุก ม.8 ติด รั้ววัดเทพประดิษฐ์	เพื่อก่อสร้าง ถนนดินลงหิน คลุก	4 x 800 x 1.50 ม.	-	-	580, 000	-	-	ถนนดิน ลงหินคลุก	มีถนนในการ คมนาคม	กองช่าง
37	ก่อสร้างถนนดิน ลงหินคลุก ม.8 ด้าน ทิศตะวันตกหมู่บ้าน	เพื่อก่อสร้าง ถนนดินลงหิน คลุก	5 x 1,000 x 1.50 ม.	-	-	-	550,0 00	-	ถนนดิน ลงหินคลุก	มีถนนในการ คมนาคม	กองช่าง
38	ก่อสร้างถนนดิน ลงหินคลุก ม.8 ไป บ้านหัวถนน ด.ทองกลาง	เพื่อก่อสร้าง ถนนดินลงหิน คลุก	6 x 1,200 x 1.50 ม.	-	-	-	900,0 00	-	ถนนดิน ลงหินคลุก	มีถนนในการ คมนาคม	กองช่าง
39	ก่อสร้างถนนดิน ลูกรัง ม.9 จาก โรงเรียนวัดเทพรังษี ถึงสามแยกไปบ้าน	เพื่อก่อสร้าง ถนนดินลูกรัง	3 x 400 x 1.50 ม.	-	200, 000	-	-	-	ถนนดิน ลงหินคลุก	มีถนนในการ คมนาคม	กองช่าง

	โนนไฮ										
<b>40</b>	ก่อสร้างถนนดินลูกรัง ม.9 จากสามแยกนางนงนุญ จันทะบุรี ถึงเขตบ้านทุ่ม	เพื่อก่อสร้างถนนดินลูกรัง	3 x 1,000 x 1.50 ม.	-	500,000	-	-	-	ถนนดินลูกรัง	มีถนนในการคมนาคม	กองช่าง
<b>41</b>	ก่อสร้างถนนดินลูกรัง ม.9 ไปวังไทรทอง	เพื่อก่อสร้างถนนดินลูกรัง	5 x 1,800 x 1.50 ม.	-	-	370,000	-	-	ถนนดินลูกรัง	มีถนนในการคมนาคม	กองช่าง

แผนพัฒนาท้องถิ่น (พ.ศ.2566 - 2570) อบต.หนองเยื้อง อ.บ้านใหม่ไชยพจน์ จ.บุรีรัมย์  
หน้า 95

แบบ

ที่	โครงการ	วัตถุประสงค์	เป้าหมาย (ผลผลิตของโครงการ)	งบประมาณและที่มา					ตัวชี้วัด (KPI)	ผลที่คาดว่าจะได้รับ	หน่วยงานที่รับผิดชอบ
				2566 (บาท)	2567 (บาท)	2568 (บาท)	2569 (บาท)	2570 (บาท)			

แผนพัฒนาท้องถิ่น (พ.ศ.2566 - 2570) อบต.หนองเยื้อง อ.บ้านใหม่ไชยพจน์ จ.บุรีรัมย์  
หน้า 95

แบบ

ที่	โครงการ	วัตถุประสงค์	เป้าหมาย (ผลผลิต ของ โครงการ)	งบประมาณและที่มา					ตัวชี้วัด (KPI)	ผลที่คาดว่าจะได้รับ	หน่วย งาน ที่รับผิดชอบ
				2566 (บาท)	2567 (บาท)	2568 (บาท)	2569 (บาท)	2570 (บาท)			

แผนพัฒนาท้องถิ่น (พ.ศ.2566 - 2570) อบต.หนองเยื้อง อ.บ้านใหม่ไชยพจน์ จ.บุรีรัมย์  
หน้า 95

แบบ

ที่	โครงการ	วัตถุประสงค์	เป้าหมาย (ผลผลิต ของ โครงการ)	งบประมาณและที่มา					ตัวชี้วัด (KPI)	ผลที่คาดว่าจะได้รับ	หน่วย งาน ที่รับผิดชอบ
				2566 (บาท)	2567 (บาท)	2568 (บาท)	2569 (บาท)	2570 (บาท)			

แผนพัฒนาท้องถิ่น (พ.ศ.2566 - 2570) อบต.หนองเยื้อง อ.บ้านใหม่ไชยพจน์ จ.บุรีรัมย์  
หน้า 95



แบบ

ที่	โครงการ	วัตถุประสงค์	เป้าหมาย (ผลผลิตของ โครงการ)	งบประมาณและที่มา					ตัวชี้วัด (KPI)	ผลที่ คาดว่าจะได้รับ	หน่วย งาน ที่รับผิดชอบ
				2566 (บาท )	2567 (บาท )	2568 (บาท )	2569 (บาท )	2570 (บาท )			
	<b>ร่องระบายน้ำ</b>										
<b>1</b>	ก่อสร้างร่องระบายน้ำแบบคอนกรีตเสริมเหล็ก ม.7 (บริเวณสายทางสี่แยกทางเข้าหมู่บ้านไปวัดบ้านม่วง)	เพื่อก่อสร้างร่องระบายน้ำแบบคอนกรีตเสริมเหล็ก	ขนาดปากกว้าง 0.30 ม. ลึก 0.30 ม. ยาว 148 ม. พร้อมวางท่อระบายน้ำคสล. ขนาดเส้นผ่าศูนย์กลาง 0.30 ม. จำนวน 20 ท่อน	185,000	-	-	-	-	ร่องระบายน้ำ	ในชุมชนไม่มีน้ำท่วมขัง	กองช่าง
<b>2</b>	ปรับปรุงซ่อมแซมร่องระบายน้ำบ้านหนองเยื้อง หมู่ที่ 2	เพื่อปรับปรุงซ่อมแซมร่องระบายน้ำ	ขนาดปากกว้าง 0.40 ม. ลึก 0.40 ม. ยาว 540 ม.	340,000	-	-	-	-	ร่องระบายน้ำ	ในชุมชนไม่มีน้ำท่วมขัง	กองช่าง
<b>3</b>	ก่อสร้างร่องระบายน้ำ ม.1	เพื่อก่อสร้างร่องระบายน้ำ	ยาว 100 ม.	-	100,000	-	-	-	ร่องระบายน้ำ	ในชุมชนไม่มีน้ำท่วมขัง	กองช่าง
<b>4</b>	ก่อสร้างร่องระบายน้ำจากบ้านนางฉลวย ผังเชียงเหียน ถึงบ้านนายมนัสพล ทุ่งไผ่สง	เพื่อก่อสร้างร่องระบายน้ำ	ขนาด 0.30 x 250 x 0.15 ม.	-	250,000	-	-	-	ร่องระบายน้ำ	ในชุมชนไม่มีน้ำท่วมขัง	กองช่าง



5	วางท่อระบายน้ำจาก หนองโศกจานไปถึง ป่าสาธารณประโยชน์ โคกจิก	เพื่อวางท่อ ระบายน้ำ	ระยะทาง 600 เมตร	-	150, 000	-	-	-	ท่อระบาย น้ำ	ในชุมชน ไม่มีน้ำ ท่วมขัง	กองช่าง
---	---	-------------------------	---------------------	---	-------------	---	---	---	-----------------	--------------------------------	---------

แผนพัฒนาท้องถิ่น(พ.ศ.2566 - 2570) อบต.หนองเยื้อง อ.บ้านใหม่ไชยพจน์ จ.บุรีรัมย์  
หน้า 111

ที่	โครงการ	วัตถุประสงค์	เป้าหมาย (ผลผลิต ของ โครงการ)	งบประมาณและที่มา					ตัวชี้วัด (KPI)	ผลที่คาด ว่า จะได้รับ	หน่วยงาน ที่รับผิดชอบ
				256 6 (บาท ท)	256 7 (บาท ท)	2568 (บาท )	2569 (บาท )	2570 (บาท)			
6	ก่อสร้างร่องระบาย น้ำจากบ้านนางดีม ตัดไทรสงถึงบ้านนาย ชัยวัฒน์ พลธรรม	เพื่อก่อสร้างร่อง ระบายน้ำ	ขนาด 0.40 x 210 x 0.15 ม. ลึก 0.30 ม.	-	-	400, 000	-	-	ร่องระบาย น้ำ	ในชุมชน ไม่มีน้ำ ท่วมขัง	กองช่าง
7	ก่อสร้างร่องระบาย น้ำจากบ้านนายพรม มา ทูล ไทรสง ถึง บ้านนายอลงกรณ์ มาสินันท์	เพื่อก่อสร้างร่อง ระบายน้ำ	ขนาด 0.30 x 400 x 0.15 ม. ลึก 0.30 ม.	-	-	-	400,0 00	-	ร่องระบาย น้ำ	ในชุมชน ไม่มีน้ำ ท่วมขัง	กองช่าง
8	ก่อสร้างร่องระบาย	เพื่อก่อสร้างร่อง	ขนาด	-	-	-	-	250,0	ร่องระบาย	ในชุมชน	กองช่าง

แบบ

	น้ำจากสามแยกสวนนางสมพิศ ถึงบ้านนายมนัสพล ทูลไธสง	ระบายน้ำ	0.40 x 150 x 0.40 ม. ลึก 0.30 ม.					00	น้ำ	ไม่มีน้ำท่วมขัง	
<b>9</b>	วางท่อระบายน้ำจากบ้านนางนงลักษณ์ แปลกไธสง ไปหนองโสกจาน	เพื่อวางท่อระบายน้ำ	ระยะทาง 1,000 เมตร	-	-	-	-	250,000	ท่อระบายน้ำ	ในชุมชนไม่มีน้ำท่วมขัง	กองช่าง
<b>10</b>	วางท่อระบายน้ำจากบ้านนางแห่มใจ อินไธสง ถึงทางหลวงหมายเลข 202	เพื่อวางท่อระบายน้ำ	ระยะทาง 100 เมตร	-	-	200,000	-	-	ท่อระบายน้ำ	ในชุมชนไม่มีน้ำท่วมขัง	กองช่าง
<b>11</b>	วางท่อระบายน้ำจากนายนายสุวิทย์ ทุยไธสง ถึงหนองโศกจาน	เพื่อวางท่อระบายน้ำ	ระยะทาง 300 เมตร	-	-	300,000	-	-	ท่อระบายน้ำ	ในชุมชนไม่มีน้ำท่วมขัง	กองช่าง

แผนพัฒนาท้องถิ่น(พ.ศ.2566 - 2570) อบต.หนองเยื้อง อ.บ้านใหม่ไชยพจน์ จ.บุรีรัมย์  
หน้า **111**

ที่	โครงการ	วัตถุประสงค์	เป้าหมาย (ผลผลิตของโครงการ)	งบประมาณและที่มา					ตัวชี้วัด (KPI)	ผลที่คาดว่าจะได้รับ	หน่วยงานที่รับผิดชอบ
				2566 (บาท)	2567 (บาท)	2568 (บาท)	2569 (บาท)	2570 (บาท)			
<b>12</b>	ก่อสร้างร่องระบายน้ำ ม.2 จากสาม	เพื่อก่อสร้างร่องระบายน้ำ	ระยะทาง 200 เมตร	-	-	200,000	-	-	ท่อระบายน้ำ	ในชุมชนไม่มีน้ำท่วมขัง	กองช่าง

แบบ

	คอกหมูถึงนายนายทิน วันทมาตย์									ท่วมซัง	
<b>13</b>	ก่อสร้างร่องระบาย น้ำ ม.3 จากโดม เอนกประสงค์ถึงบ้าน นายพันกร มารศรี	เพื่อก่อสร้าง ร่องระบายน้ำ	ระยะทาง 200 เมตร	-	400, 000	-	-	-	ท่อระบาย น้ำ	ในชุมชน ไม่มีน้ำ ท่วมซัง	กองช่าง
<b>14</b>	ก่อสร้างร่องระบาย น้ำ ม.3 จากโดม เอนกประสงค์ถึงบ้าน นายโชติ มารศรี	เพื่อก่อสร้าง ร่องระบายน้ำ	ระยะทาง 200 เมตร	-	-	300, 000	-	-	ท่อระบาย น้ำ	ในชุมชน ไม่มีน้ำ ท่วมซัง	กองช่าง
<b>15</b>	ก่อสร้างร่องระบาย น้ำ ม.3 จากบ้านนาย พันกร มารศรี ถึงบ้าน นางมณูญ มารศรี	เพื่อก่อสร้าง ร่องระบายน้ำ	ระยะทาง 400 เมตร	-	-	-	500,0 00	-	ท่อระบาย น้ำ	ในชุมชน ไม่มีน้ำ ท่วมซัง	กองช่าง
<b>16</b>	วางท่อระบายน้ำ ม.4 จากเมรุถึงลำห้วย แอก	เพื่อวางท่อ ระบายน้ำ	ระยะทาง 40 ม.	-	100, 000	-	-	-	ท่อระบาย น้ำ	ในชุมชน ไม่มีน้ำ ท่วมซัง	กองช่าง
<b>17</b>	วางท่อระบายน้ำ ม.4 จากบ้านนายรุ่ง เทียนไธสง ถึงวัดร้าง	เพื่อวางท่อ ระบายน้ำ	ระยะทาง 250 ม.	-	-	-	200,0 00	-	ท่อระบาย น้ำ	ในชุมชน ไม่มีน้ำ ท่วมซัง	กองช่าง
<b>18</b>	ก่อสร้างร่องระบาย น้ำ ม.4 จากบ้านนาง ดีม พลายงาม ไปถึง วัดหรีดี	เพื่อก่อสร้าง ร่องระบายน้ำ	ระยะทาง 300 เมตร	-	-	-	250,0 00	-	ท่อระบาย น้ำ	ในชุมชน ไม่มีน้ำ ท่วมซัง	กองช่าง

ที่	โครงการ	วัตถุประสงค์	เป้าหมาย (ผลผลิต ของ โครงการ)	งบประมาณและที่มา					ตัวชี้วัด (KPI)	ผลที่คาดว่าจะได้รับ	หน่วยงาน ที่รับผิดชอบ
				2566 (บาท)	2567 (บาท)	2568 (บาท)	2569 (บาท)	2570 (บาท)			
19	ฝาปิดร่องระบายน้ำ คสล. ภายในหมู่บ้าน ม.5	เพื่อทำฝาปิดร่องระบายน้ำ	ขนาด 0.40 x 1 ม. ยาว 400 ม.	-	500,000	-	-	-	ฝาปิดร่องระบายน้ำ	ฝาปิดร่องระบายน้ำ	กองช่าง
20	ก่อสร้างร่องระบายน้ำ ม.5 จากสี่แยกกลางหมู่บ้านถึงหนองทะเล	เพื่อก่อสร้างร่องระบายน้ำ	ขนาด 0.5 x 500 x 0.15 ม. ลึก 0.30 ม.	-	-	-	1,300,000	-	ร่องระบายน้ำ	ในชุมชนไม่มีน้ำท่วมขัง	กองช่าง
21	วางท่อระบายน้ำ ม.5	เพื่อวางท่อระบายน้ำ	ขนาด 0.40 x 500 x 0.15 ลึก 3 ม.	-	-	-	-	900,000	ท่อระบายน้ำ	ในชุมชนไม่มีน้ำท่วมขัง	กองช่าง
22	ก่อสร้างร่องระบายน้ำ ม.6	เพื่อก่อสร้างร่องระบายน้ำ	กว้าง 0.5 ม. ยาว 250 ม.	-	200,000	-	-	-	ร่องระบายน้ำ	ในชุมชนไม่มีน้ำท่วมขัง	กองช่าง
23	ขุดลอกร่องระบายน้ำ ม.6 จากนางามณีจันทร์ แว่วไธสง ถึงหนองแก	เพื่อขุดลอกร่องระบายน้ำ	กว้าง 2 ม. ยาว 150 ม.	-	-	100,000	-	-	ร่องระบายน้ำ	ในชุมชนไม่มีน้ำท่วมขัง	กองช่าง
24	ขุดร่องระบายน้ำ ม.6 จากบ้านนายประพาส ห้อยไธสง	เพื่อขุดร่องระบายน้ำ	กว้าง 50 ม. ยาว 200 ม.	-	-	-	200,000	-	ร่องระบายน้ำ	ในชุมชนไม่มีน้ำท่วมขัง	กองช่าง

	ถึงวัดพลรังษี										
25	ก่อสร้างร่องระบายน้ำ คสล. ม.7	เพื่อก่อสร้างร่องระบายน้ำ	ขนาด 0.40 x 210 x 0.40 ม.	-	-	250,000	-	-	ร่องระบายน้ำ	ในชุมชนไม่มีน้ำท่วมขัง	กองช่าง

แผนพัฒนาท้องถิ่น(พ.ศ.2566 - 2570) อบต.หนองเยื้อง อ.บ้านใหม่ไชยพจน์ จ.บุรีรัมย์  
หน้า 111

ที่	โครงการ	วัตถุประสงค์	เป้าหมาย (ผลผลิตของโครงการ)	งบประมาณและที่มา					ตัวชี้วัด (KPI)	ผลที่คาดว่าจะได้รับ	หน่วยงานที่รับผิดชอบ
				2566	2567	2568	2569	2570			
				(บาท)	(บาท)	(บาท)	(บาท)	(บาท)			
26	ก่อสร้างร่องระบายน้ำ คสล. ม.7 ทางเข้าหมู่บ้าน	เพื่อก่อสร้างร่องระบายน้ำ	ขนาด 0.30 x 90 x 0.30 ม.	-	-	-	150,000	-	ร่องระบายน้ำ	ในชุมชนไม่มีน้ำท่วมขัง	กองช่าง
27	ก่อสร้างร่องระบายน้ำ คสล. ม.8	เพื่อก่อสร้างร่องระบายน้ำ	ขนาด 0.30 x 500 x 0.30 ม.	-	500,000	-	-	-	ร่องระบายน้ำ	ในชุมชนไม่มีน้ำท่วมขัง	กองช่าง
28	ก่อสร้างร่องระบายน้ำ คสล. ม.8 ทางเข้าหมู่บ้าน	เพื่อก่อสร้างร่องระบายน้ำ	ขนาด 0.30 x 86 x 0.30 ม.	-	114,000	-	-	-	ร่องระบายน้ำ	ในชุมชนไม่มีน้ำท่วมขัง	กองช่าง
29	ก่อสร้างร่องระบายน้ำ คสล. ม.8 กลางหมู่บ้าน	เพื่อก่อสร้างร่องระบายน้ำ	ขนาด 0.30 x 500 x	-	-	500,000	-	-	ร่องระบายน้ำ	ในชุมชนไม่มีน้ำท่วมขัง	กองช่าง

			0.30 ม.								
<b>30</b>	ก่อสร้างร่องระบายน้ำ คสล. ม.8 ภายในหมู่บ้าน	เพื่อก่อสร้างร่องระบายน้ำ	ขนาด 0.30 x 500 x 0.50 ม.	-	-	-	700,000	-	ร่องระบายน้ำ	ในชุมชนไม่มีน้ำท่วมขัง	กองช่าง
<b>31</b>	ก่อสร้างร่องระบายน้ำ คสล. ม.9 รอบหมู่บ้าน	เพื่อก่อสร้างร่องระบายน้ำ	ขนาด 0.30 x 500 x 0.40 ม.	-	-	151,000	-	-	ร่องระบายน้ำ	ในชุมชนไม่มีน้ำท่วมขัง	กองช่าง

---

แผนพัฒนาท้องถิ่น(พ.ศ.2566 - 2570) อบต.หนองเยื้อง อ.บ้านใหม่ไชยพจน์ จ.บุรีรัมย์  
หน้า **111**

แบบ

ที่	โครงการ	วัตถุประสงค์	เป้าหมาย (ผลผลิต ของ โครงการ)	งบประมาณและที่มา					ตัวชี้วัด (KPI)	ผลที่คาดว่าจะได้รับ	หน่วย งาน ที่รับผิดชอบ
				2566 (บาท)	2567 (บาท )	2568 (บาท )	2569 (บาท)	2570 (บาท )			
	<u>ถนน คอนกรีตเสริมเหล็ก</u>										
1	ก่อสร้างถนน คสล. สายทางแยก ทางหลวง 202 ข้างตอนปู้ตาบ้านหนองเยื้อง หมู่ที่ 2 - ทางแยกถนนลาดยางไปบ้านห้วยเหี้ย หมู่ที่ 3	เพื่อพัฒนาระบบการคมนาคมขนส่งให้มีความสะดวกปลอดภัยในการเดินทางสัญจร	คสล.ขนาด 4X150X0.15 เมตร	3,500,000	-	-	-	-	ประชาชนหมู่ที่ 2 มีความพึงพอใจ สะดวกปลอดภัยในการเดินทางสัญจร	มีถนนคสล. เพื่อใช้ในการคมนาคม	กองช่าง
2	ก่อสร้างถนน คสล.หมู่ที่2 จากบ้านนางเหรียญทอง ถึง หนองโสกจาน	เพื่อพัฒนาระบบการคมนาคมขนส่งให้มีความสะดวกปลอดภัยในการเดินทางสัญจร	คสล.ขนาด 5X200X0.15 เมตร	-	-	-	-	520,000	ประชาชนหมู่ที่ 2 มีความพึงพอใจ สะดวกปลอดภัยในการเดินทางสัญจร	มีถนนคสล. เพื่อใช้ในการคมนาคม	กองช่าง
3	ก่อสร้างถนน คสล.หมู่ที่ 2 จากบ้านนางสนิท เสนอกลาง ถึงบ้านนายสุดชา ท่าไธสง	เพื่อพัฒนาระบบการคมนาคมขนส่งให้มีความสะดวก	ขนาด 3x100x0.15 เมตร	-	156,000	-	-	-	ประชาชนหมู่ที่ 2 มีความพึงพอใจ สะดวก	มีถนนคสล. เพื่อใช้ในการคมนาคม	กองช่าง



		ปลอดภัยในการเดินทางสัญจร							ปลอดภัยในการเดินทางสัญจร		
4	ก่อสร้างถนน คสล. หมู่ที่ 3 จากถนนรอบหมู่บ้านถึงดอนปู่ตา	เพื่อพัฒนาระบบการคมนาคมขนส่งให้มีความสะดวก ปลอดภัยในการเดินทางสัญจร	3 X130 X0.15 เมตร	-	-	230,000	-	-	ประชาชน หมู่ที่ 3 มีความพึงพอใจ สะดวก ปลอดภัยในการเดินทางสัญจร	มีถนน คสล. เพื่อใช้ในการคมนาคม	กองช่าง

แผนพัฒนาท้องถิ่น (พ.ศ.2566 - 2570) อบต.หนองเยื้อง อ.บ้านใหม่ไชยพจน์ จ.บุรีรัมย์  
หน้า 78

ที่	โครงการ	วัตถุประสงค์	เป้าหมาย (ผลผลิตของโครงการ)	งบประมาณและที่มา					ตัวชี้วัด (KPI)	ผลที่คาดว่าจะได้รับ	แบบ หน่วย งาน ที่รับผิดชอบ
				2566 (บาท)	2567 (บาท)	2568 (บาท)	2569 (บาท)	2570 (บาท)			
5	ก่อสร้างถนน คสล. หมู่ที่ 3 ซอยบ้านนายสมพร มารศรี	เพื่อพัฒนาระบบการคมนาคมขนส่งให้มีความสะดวก ปลอดภัยในการเดินทางสัญจร	คสล. ขนาด 5X147X0.15 เมตร	-	-	-	382,200	-	ประชาชน หมู่ที่ 3 มีความพึงพอใจ สะดวก ปลอดภัยในการเดินทางสัญจร	มีถนน คสล. เพื่อใช้ในการคมนาคม	กองช่าง
6	ก่อสร้างถนน คสล. หมู่ที่ 4 จากบ้าน	เพื่อพัฒนาระบบการ	2.5X60 x0.15	-	-	-	78,000	-	ประชาชน หมู่ที่ 4 มี	มีถนน คสล. เพื่อ	กองช่าง



			โครงการ)	)	)	)	)	)			ขอบ
9	ก่อสร้างถนน คสล. หมู่ที่ 5 จากบ้าน นายคงเพชร สี นวลโคตร-บ้านนาย ถนัด ไช้มังนอก	เพื่อพัฒนา ระบบการคมนาคมขนส่ง ให้มีความ สะดวก ปลอดภัยในการ เดินทางสัญจร	คสล. ขนาด 5X60X0.15 เมตร	-	-	-	200,000	-	ประชาชน ในหมู่ที่ 5 มีความพึงพอใจ สะดวก ปลอดภัยในการ เดินทางสัญจร	มีถนน คสล. เพื่อใช้ในการคมนาคม	กองช่าง
10	ก่อสร้างถนน คสล. สายทางรอบบ้าน ยางทะเล หมู่ที่ 5 - ด้านทิศตะวันตก	เพื่อพัฒนา ระบบการคมนาคมขนส่ง ให้มีความ สะดวก ปลอดภัยในการ เดินทางสัญจร	ขนาด 5X460 เมตร	-	1,200,000	-	-	-	ประชาชน หมู่ที่ 5 มีความพึงพอใจ สะดวก ปลอดภัยในการ เดินทางสัญจร	มีถนน คสล. เพื่อใช้ในการคมนาคม	กองช่าง
11	ก่อสร้างถนน คสล. สายทางรอบบ้าน ยางทะเล หมู่ที่ 5 - ด้านทิศตะวันออก	เพื่อพัฒนา ระบบการคมนาคมขนส่ง ให้มีความ สะดวก ปลอดภัยในการ เดินทางสัญจร	ขนาด 5X600X0.15 เมตร		1,500,000	-	-	-	ประชาชน หมู่ที่ 5 มีความพึงพอใจ สะดวก ปลอดภัยในการ เดินทางสัญจร	มีถนน คสล. เพื่อใช้ในการคมนาคม	กองช่าง
12	ก่อสร้างถนน คสล. บ้านยางทะเล หมู่ที่ 5 บ้านส้มป่อย หมู่ที่ 6	เพื่อพัฒนา ระบบการคมนาคมขนส่ง ให้มีความ สะดวก	ขนาด 4X50X0.15 เมตร		2,000,000	-	-	-	ประชาชน หมู่ที่ 5 มีความพึงพอใจ สะดวก	มีถนน คสล. เพื่อใช้ในการคมนาคม	กองช่าง

		ปลอดภัยในการ เดินทางสัญจร								ปลอดภัยใน การเดินทาง สัญจร	
--	--	------------------------------	--	--	--	--	--	--	--	----------------------------------	--

แผนพัฒนาท้องถิ่น (พ.ศ.2566 - 2570) อบต.หนองเยื้อง อ.บ้านใหม่ไชยพจน์ จ.บุรีรัมย์  
หน้า 78

												แบบ
ที่	โครงการ	วัตถุประสงค์	เป้าหมาย (ผลผลิต ของ โครงการ)	งบประมาณและที่มา					ตัวชี้วัด (KPI)	ผลที่คาดว่าจะได้รับ	หน่วย งาน ที่รับผิดชอบ	
				2566 (บาท )	2567 (บาท)	2568 (บาท )	2569 (บาท)	2570 (บาท )				
1 3	ก่อสร้างถนน คสล. หมู่ที่ 6 จากบ้าน นายเสาร์ หุ่มไธสง - บ้านนายแก้ว พิทยานันท์	เพื่อพัฒนา ระบบการ คมนาคมขนส่ง ให้มีความ สะดวก ปลอดภัยในการ เดินทางสัญจร	คสล.ขนาด 3X234X0 .15 เมตร	-	-	-	468,0 00	-	ประชาชน หมู่ที่ 6 มี ความพึง พอใจ สะดวก ปลอดภัยใน การเดินทาง สัญจร	มีถนน คสล. เพื่อ ใช้ในการ คมนาคม	กองช่าง	
1 4	ก่อสร้างถนน คสล. หมู่ที่ 6 จากบ้านนายมงคล ดอมไธสง ถึง สาม แยกทิศตะวันตก	เพื่อพัฒนา ระบบการ คมนาคมขนส่ง ให้มีความ สะดวก ปลอดภัยในการ เดินทางสัญจร	คสล. ขนาด 6X300X0 .15 เมตร	-	-	300, 000	-	-	ประชาชน หมู่ที่ 6 มี ความพึง พอใจ สะดวก ปลอดภัยใน การเดินทาง สัญจร	มีถนน คสล. เพื่อ ใช้ในการ คมนาคม	กองช่าง	
1	ก่อสร้างถนน คสล.	เพื่อพัฒนา	คสล.	-	-	-	-	100,	ประชาชน	มีถนน	กองช่าง	

5	หมู่ที่ 6 จากบ้านนางบิน สรีภาพ ถึง บ้านนางดี ประกอบผล	ระบบการคมนาคมขนส่งให้มีความสะดวกปลอดภัยในการเดินทางสัญจร	ขนาด 3X200X0.15 เมตร					000	หมู่ที่ 6 มีความพึงพอใจ สะดวกปลอดภัยในการเดินทางสัญจร	คสล. เพื่อใช้ในการคมนาคม	
16	ก่อสร้างถนน คสล. สายทางแยกบ้านส้มป่อย หมู่ที่ 6 - ไประบบประปา หมู่บ้าน	เพื่อพัฒนาระบบการคมนาคมขนส่งให้มีความสะดวกปลอดภัยในการเดินทางสัญจร	คสล. ขนาด 4X1,000 เมตร	-	2,500,000	-	-	-	ประชาชนหมู่ที่ 6 มีความพึงพอใจ สะดวกปลอดภัยในการเดินทางสัญจร	มีถนน คสล. เพื่อใช้ในการคมนาคม	กองช่าง

แผนพัฒนาท้องถิ่น (พ.ศ.2566 - 2570) อบต.หนองเยื้อง อ.บ้านใหม่ไชยพจน์ จ.บุรีรัมย์  
หน้า 78

ที่	โครงการ	วัตถุประสงค์	เป้าหมาย (ผลผลิตของโครงการ)	งบประมาณและที่มา					ตัวชี้วัด (KPI)	ผลที่คาดว่าจะได้รับ	หน่วยงานที่รับผิดชอบ
				2566 (บาท)	2567 (บาท)	2568 (บาท)	2569 (บาท)	2570 (บาท)			
17	ก่อสร้างถนน คสล. หมู่ที่ 7 รอบหมู่บ้าน (บริเวณสายทางด้านทิศตะวันตก)	เพื่อพัฒนาระบบการคมนาคมขนส่งให้มีความสะดวกปลอดภัยในการเดินทาง	คสล.ขนาด 4X76X0.15 เมตร	-	-	-	-	200,000	ประชาชนหมู่ที่ 7 มีความพึงพอใจ สะดวก	มีถนน คสล. เพื่อใช้ในการคมนาคม	กองช่าง

แบบ

		สัญญา							ปลอดภัยในการเดินทางสัญญา			
<b>18</b>	ก่อสร้างถนน คสล. หมู่ที่ 7 จากบ้านนายสุวรรณ ทุม นานาหาด ถึง ทางแยกเรียงปั้นแตก	เพื่อพัฒนาระบบการคมนาคมขนส่งให้มีความสะดวกปลอดภัยในการเดินทางสัญญา	คสล.ขนาด 6X300X0.15 เมตร	-	-	-	936,000	-	-	ประชาชนหมู่ที่ 7 มีความพึงพอใจสะดวกปลอดภัยในการเดินทางสัญญา	มีถนน คสล. เพื่อใช้ในการคมนาคม	กองช่าง
<b>19</b>	ก่อสร้างถนน คสล. หมู่ที่ 7 จากปุดาอ่อน ไปนางพุดโพยนอก	เพื่อพัฒนาระบบการคมนาคมขนส่งให้มีความสะดวกปลอดภัยในการเดินทางสัญญา	4X200X0.15 เมตร	-	-	555,900	-	-	-	ประชาชนหมู่ที่ 7 มีความพึงพอใจสะดวกปลอดภัยในการเดินทางสัญญา	มีถนน คสล. เพื่อใช้ในการคมนาคม	กองช่าง
<b>20</b>	ก่อสร้างถนน คสล. หมู่ที่ 7 (บริเวณสายทางบ้านนางสุดี ทุม นานาหาด ไปเรียงปั้นแตก)	เพื่อพัฒนาระบบการคมนาคมขนส่งให้มีความสะดวกปลอดภัยในการเดินทางสัญญา	ขนาด 5x80x0.15 เมตร พื้นทค ส ล .ไม น้อ ย ก ว่า 400 ตร.ม.	-	207,000	-	-	-	-	ก่อสร้างถนน คสล. หมู่ที่ 7 (บริเวณสายทางบ้านนางสุดี ทุม นานาหาด ไปเรียงปั้นแตก)	มีถนน คสล. เพื่อใช้ในการคมนาคม	กองช่าง

ที่	โครงการ	วัตถุประสงค์	เป้าหมาย (ผลผลิต ของ โครงการ)	งบประมาณและที่มา					ตัวชี้วัด (KPI)	ผลที่คาดว่าจะได้รับ	แบบ
				2566 (บาท)	2567 (บาท)	2568 (บาท )	2569 (บาท )	2570 (บาท )			หน่วย งาน ที่รับผิดชอบ
2 1	ก่อสร้างถนน คสล.สายทางรอบ หนองเล็งปิ่นแตก บ้านเขวา หมู่ที่ 8	เพื่อพัฒนา ระบบการ คมนาคมขนส่ง ให้มีความ สะดวก ปลอดภัยในการ เดินทางสัญจร	คสล.ขนาด 5X2,600 เมตร	-	7,000, 000	-	-	-	ประชาชน หมู่ที่ 8 มี ความพึง พอใจ สะดวก ปลอดภัยใน การเดินทาง สัญจร	มีถนน คสล. เพื่อ ใช้ในการ คมนาคม	กองช่าง
2 2	ก่อสร้างถนน คสล. สายทางแยกทาง ลาดยางข้างตอนปู่ ตา บ้านเขวา หมู่ที่ 8 -ไปตำบล ทองหลาง (สายที่ 1 )	เพื่อพัฒนา ระบบการ คมนาคมขนส่ง ให้มีความ สะดวก ปลอดภัยในการ เดินทางสัญจร	คสล.ขนาด 5X820 เมตร	-	2,200, 000	-	-	-	ประชาชน หมู่ที่ 8 มี ความพึง พอใจ สะดวก ปลอดภัยใน การเดินทาง สัญจร	มีถนน คสล. เพื่อ ใช้ในการ คมนาคม	กองช่าง
2 3	ก่อสร้างถนน คสล. สายทางแยกทาง ลาดยางข้างตอนปู่ ตา บ้านเขวา หมู่ที่ 8 - ไปตำบล ทองหลาง (สายที่ 2)	เพื่อพัฒนา ระบบการ คมนาคมขนส่ง ให้มีความ สะดวก ปลอดภัยในการ เดินทางสัญจร	คสล.ขนาด 5X600 เมตร	1,600, 000	-	-	-	-	ประชาชน หมู่ที่ 8 มี ความพึง พอใจ สะดวก ปลอดภัยใน การเดินทาง	มีถนน คสล. เพื่อ ใช้ในการ คมนาคม	กองช่าง



									สัญญา		
<b>24</b>	ก่อสร้างถนน คสล. สายทางบ้านนายอภิรักษ์ เลิศวิสัย ไปบ้านนางผกาวดี บุญญพงศ์ บ.เขวาม.8	เพื่อพัฒนาระบบการคมนาคมขนส่งให้มีความสะดวกปลอดภัยในการเดินทางสัญจร	คสล.ขนาด 5X50X0.15 เมตร	-	-	<b>111,000</b>	-	-	ประชาชนหมู่ที่ 8 มีความพึงพอใจ สะดวกปลอดภัยในการเดินทางสัญจร	มีถนน คสล. เพื่อใช้ในการคมนาคม	กองช่าง

แผนพัฒนาท้องถิ่น (พ.ศ.2566 - 2570) อบต.หนองเยือง อ.บ้านใหม่ไชยพจน์ จ.บุรีรัมย์  
หน้า 78

ที่	โครงการ	วัตถุประสงค์	เป้าหมาย (ผลผลิตของโครงการ)	งบประมาณและที่มา					ตัวชี้วัด (KPI)	ผลที่คาดว่าจะได้รับ	หน่วยงานที่รับผิดชอบ	แบบ
				2566 (บาท)	2567 (บาท)	2568 (บาท)	2569 (บาท)	2570 (บาท)				
<b>25</b>	ก่อสร้างถนน คสล. หมู่ที่ 9 (บริเวณสายทางหน้าโรงเรียนวัดเทพรังษี)	เพื่อพัฒนาระบบการคมนาคมขนส่งให้มีความสะดวกปลอดภัยในการเดินทางสัญจร	คสล.ขนาด 6 X 50 X 0.15 เมตร	-	-	-	200,000	-	ประชาชนหมู่ที่ 9 มีความพึงพอใจ สะดวกปลอดภัยในการเดินทางสัญจร	มีถนน คสล. เพื่อใช้ในการคมนาคม	กองช่าง	
<b>26</b>	ก่อสร้างถนน คสล. สายทางบ้านไทรทอง หมู่ที่ 9 -	เพื่อพัฒนาระบบการคมนาคมขนส่งให้มีความ	คสล.ขนาด 5X1,870 เมตร	-	5,000,000	-	-	-	ประชาชนหมู่ที่ 9 มีความพึง	มีถนน คสล. เพื่อใช้ในการ	กองช่าง	



29	ก่อสร้างถนน คสล.หมู่ที่ 3 จาก ถนนลาดยาง ไปถึงหนองสิม	เพื่อก่อสร้าง ถนน คสล.	ขนาด 3X120 X0.15 เมตร	-	-	187,200	-	-	ถนน คสล.	มีถนน คสล. เพื่อใช้ในการคมนาคม	กองช่าง
30	ก่อสร้างถนน คสล.สายทางสาม แยกถนนลาดยาง ไประบบประปาบ้าน ยางทะเล	เพื่อก่อสร้าง ถนน คสล.	ขนาด 5X5 00X0.15 เมตร	-	-	-	1,335,000	-	ถนน คสล.	มีถนน คสล. เพื่อใช้ในการคมนาคม	กองช่าง
31	ก่อสร้างถนน คสล. บริเวณรอบหนอง เลิงปิ่นแตก ม.8	เพื่อก่อสร้าง ถนน คสล.	คสล.ขนาด 5X2,600 X0.15 เมตร	-	6,760,000	-	-	-	ถนน คสล.	มีถนน คสล. เพื่อใช้ในการคมนาคม	กองช่าง
32	โครงการก่อสร้าง ถนน คสล. ม.9 ระหว่างนายบัว ราชโคตร ถึงบ้าน โนนไฮ ต.กุสุวาน แดง ม.6	เพื่อก่อสร้าง ถนน คสล.	ขนาด 5 x 900 x 0.15 ม.	-	-	2,340,000	-	-	ถนน คสล.	มีถนน คสล. เพื่อใช้ในการคมนาคม	กองช่าง
33	ก่อสร้างถนน คสล. จากบ้าน นางสมพร ไปเรียง ปิ่นแตก ม.7	เพื่อก่อสร้าง ถนน คสล.	1 โครงการ	-	600,000	-	-	-	ถนน คสล.	มีถนน คสล. เพื่อใช้ในการคมนาคม	กองช่าง
34	ก่อสร้างถนน คสล. จากบ้านนายรุ่ง เทียนไธสง ถึงหน้า ศูนย์พัฒนาเด็กเล็ก ม.4	เพื่อก่อสร้าง ถนน คสล.	ขนาด 4 x 250 x 0.15 ม.	-	-	-	-	520,000	ถนน คสล.	มีถนน คสล. เพื่อใช้ในการคมนาคม	กองช่าง

แผนพัฒนาท้องถิ่น (พ.ศ.2566 - 2570) อบต.หนองเยือง อ.บ้านใหม่ไชยพจน์ จ.บุรีรัมย์  
หน้า 78

ที่	โครงการ	วัตถุประสงค์	เป้าหมาย (ผลผลิตของ โครงการ)	งบประมาณและที่มา					ตัวชี้วัด (KPI)	ผลที่คาดว่าจะได้รับ	แบบ
				2566 (บาท)	2567 (บาท )	2568 (บาท )	2569 (บาท)	2570 (บาท )			หน่วย งาน ที่รับผิดชอบ
35	ก่อสร้างถนนคอนกรีตเสริมเหล็กหมู่ที่ 1 (สายทางแยกทางหลวง 202 ไปบ้านนายเกรียงไกร เทนไธสง)	เพื่อก่อสร้างถนนคอนกรีตเสริมเหล็ก	กว้าง 5 ม. ยาว 42 ม. หนา 0.15 ม. หรือมีพื้นที่ไม่น้อยกว่า 210 ตร.ม. ใหญ่ ทางข้างละ 0.50 ม.	129,000	-	-	-	-	ถนนคอนกรีตเสริมเหล็ก	มีถนนคสล. เพื่อใช้ในการคมนาคม	กองช่าง
36	ก่อสร้างถนนคอนกรีตเสริมเหล็กหมู่ที่ 3 (สายทางบ้านนายทองมี พิศนอก)	เพื่อก่อสร้างถนนคอนกรีตเสริมเหล็ก	กว้าง 4 ม. ยาว 50 ม. หนา 0.15 ม. หรือมีพื้นที่ไม่น้อยกว่า 200 ตร.ม.	119,000	-	-	-	-	ถนนคอนกรีตเสริมเหล็ก	มีถนนคสล. เพื่อใช้ในการคมนาคม	กองช่าง
37	ก่อสร้างถนนคอนกรีตเสริมเหล็กหมู่ที่ 4 (สายทางศูนย์พัฒนาเด็กเล็กบ้านกู่ฤาษีไป	เพื่อก่อสร้างถนนคอนกรีตเสริมเหล็ก	กว้าง 4 ม. ยาว 74 ม. หนา 0.15 ม. หรือมีพื้นที่ไม่น้อยกว่า 296	188,000	-	-	-	-	ถนนคอนกรีตเสริมเหล็ก	มีถนนคสล. เพื่อใช้ในการคมนาคม	กองช่าง

	ลำห้วยแอก)		ตร.ม. ใหญ่ ทางข้างละ 0.50 ม.							
--	------------	--	------------------------------------	--	--	--	--	--	--	--

แผนพัฒนาท้องถิ่น (พ.ศ.2566 - 2570) อบต.หนองเยื้อง อ.บ้านใหม่ไชยพจน์ จ.บุรีรัมย์  
หน้า 78

ที่	โครงการ	วัตถุประสงค์	เป้าหมาย (ผลผลิต ของ โครงการ)	งบประมาณและที่มา					ตัวชี้วัด (KPI)	ผลที่คาดว่าจะได้รับ	แบบ
				2566 (บาท)	2567 (บาท )	2568 (บาท )	2569 (บาท)	2570 (บาท )			หน่วย งาน ที่รับผิดชอบ
38	ก่อสร้างถนนคอนกรีตเสริมเหล็ก หมู่ที่ 5 (สายทางเข้าหมู่บ้านด้านทิศเหนือ)	เพื่อก่อสร้างถนนคอนกรีตเสริมเหล็ก	กว้าง 6 ม. ยาว 140 ม. หนา 0.15 ม. หรือมีพื้นที่ไม่น้อยกว่า 840 ตร.ม. ใหญ่ทางข้างละ 0.50 ม.	500,000	-	-	-	-	ถนนคอนกรีตเสริมเหล็ก	มีถนนคสล. เพื่อใช้ในการคมนาคม	กองช่าง
39	ก่อสร้างถนนคอนกรีตเสริมเหล็ก หมู่ที่ 7 ช่วงที่ 1 (ส	เพื่อก่อสร้างถนนคอนกรีตเสริม	กว้าง 5 ม. ยาว 173	500,000	-	-	-	-	ถนนคอนกรีตเสริมเหล็ก	มีถนนคสล. เพื่อใช้ในการ	กองช่าง

	ายทางทางเข้าหมู่บ้าน)	หลัก	ม. หนา 0.15 ม. หรือมีพื้นที่ ไม่น้อยกว่า 865 ตร.ม.							คมนาคม	
<b>40</b>	ก่อสร้างถนนคอนกรีตเสริมเหล็ก หมู่ที่ 7 ช่วงที่ 2 (สายทางทางเข้าหมู่บ้าน)	เพื่อก่อสร้างถนนคอนกรีตเสริมเหล็ก	กว้าง 4 ม. ยาว 116 ม. หนา 0.15 ม. หรือมีพื้นที่ ไม่น้อยกว่า 464 ตร.ม.	280,000	-	-	-	-	ถนนคอนกรีตเสริมเหล็ก	มีถนนคสล. เพื่อใช้ในการคมนาคม	กองช่าง

แผนพัฒนาท้องถิ่น (พ.ศ.2566 - 2570) อบต.หนองเยื้อง อ.บ้านใหม่ไชยพจน์ จ.บุรีรัมย์  
หน้า 78

ที่	โครงการ	วัตถุประสงค์	เป้าหมาย (ผลผลิตของโครงการ)	งบประมาณและที่มา					ตัวชี้วัด (KPI)	ผลที่คาดว่าจะได้รับ	แบบ	หน่วยงานที่รับผิดชอบ
				2566 (บาท)	2567 (บาท)	2568 (บาท)	2569 (บาท)	2570 (บาท)				
<b>41</b>	ก่อสร้างถนนคสล. ม.1 รอบหนองไศกงาน	เพื่อก่อสร้างถนนคสล.	กว้าง 4 ม. ยาว 2,000 ม.หนา 0.15 ม.	-	1,500,000	-	-	-	ถนนคสล.	มีถนนคสล.ในการคมนาคม	กองช่าง	
<b>42</b>	ก่อสร้างถนนคสล. ม.1	เพื่อก่อสร้างถนนคสล.	กว้าง 3 ม. ยาว 50 ม. หนา 0.15 ม.	-	60,000	-	-	-	ถนนคสล.	มีถนนคสล.ในการคมนาคม	กองช่าง	

<b>43</b>	ก่อสร้างถนน คสล. ม.1 ข้างวัด สระจันทร์ด้านทิศ ตะวันออก	เพื่อก่อสร้าง ถนน คสล.	กว้าง 4 ม. ยาว 100 ม. หนา 0.15 ม.	-	-	150, 000	-	-	ถนน คสล.	มีถนน คสล.ในการ คมนาคม	กองช่าง
<b>44</b>	ก่อสร้างถนน คสล. ม.1 จาก บ้านนางยุพิน แพนไทรสง ถึงบ้าน นางภัทษิภา กระจู พันธ์	เพื่อก่อสร้าง ถนน คสล.	กว้าง 4 ม. ยาว 80 ม. หนา 0.15 ม.	-	150,0 00	-	-	-	ถนน คสล.	มีถนน คสล.ในการ คมนาคม	กองช่าง
<b>45</b>	ก่อสร้างถนน คสล. ม.1 จาก บ้านนางยุพิน แพนไทรสง ถึงบ้าน นายเรืองเดช นวม ไทรสง	เพื่อก่อสร้าง ถนน คสล.	ระยะทาง 200 ม.	-	200,0 00	-	-	-	ถนน คสล.	มีถนน คสล.ในการ คมนาคม	กองช่าง
<b>46</b>	ก่อสร้างถนน คสล. ม.1 จาก บ้านนายเจลีย ดลัฒไทรสง ถึงบ้าน นายเกษม ทำไธ สง	เพื่อก่อสร้าง ถนน คสล.	ขนาด 3 x 35 x 0.15 ม.	-	60,00 0	-	-	-	ถนน คสล.	มีถนน คสล.ในการ คมนาคม	กองช่าง
<b>47</b>	ก่อสร้างถนน คสล. ม.1 ทาง แยกทางหลวง หมายเลข 202 ไปนายนายเจริญ ทองพูน	เพื่อก่อสร้าง ถนน คสล.	ขนาด 4 x 100 x 0.15 ม.	-	250,0 00	-	-	-	ถนน คสล.	มีถนน คสล.ในการ คมนาคม	กองช่าง



แผนพัฒนาท้องถิ่น (พ.ศ.2566 - 2570) อบต.หนองเยื้อง อ.บ้านใหม่ไชยพจน์ จ.บุรีรัมย์  
หน้า 78

ที่	โครงการ	วัตถุประสงค์	เป้าหมาย (ผลผลิต ของ โครงการ)	งบประมาณและที่มา					ตัวชี้วัด (KPI)	ผลที่คาดว่าจะได้รับ	แบบ
				2566 (บาท)	2567 (บาท )	2568 (บาท )	2569 (บาท )	2570 (บาท)			หน่วยงาน ที่รับผิดชอบ
48	ก่อสร้างถนน คสล. ม.1 สาย ทางแยกบ้านนาง เพ็ญ วันทมาตย์ ไปวัดสระจันทร์	เพื่อก่อสร้าง ถนน คสล.	ขนาด 6 x 300 x 0.15 ม.	-	-	-	-	1,000, 000	ถนน คสล.	มีถนน คสล.ในการ คมนาคม	กองช่าง
49	ก่อสร้างถนน คสล. ม.2 จาก บ้านนายประกอบ ศักบุตร ถึงสวน นายคำตัน เย้ยไธ สง	เพื่อก่อสร้าง ถนน คสล.	ขนาด 4 x 200 x 0.15 ม.	-	300,0 00	-	-	-	ถนน คสล.	มีถนน คสล.ในการ คมนาคม	กองช่าง
50	ก่อสร้างถนน คสล.ม.2 จาก บ้านนางบุญเหลือ กันทะลัก ถึงบ้าน นางมน ฝากไธสง	เพื่อก่อสร้าง ถนน คสล.	ขนาด 3 x 50 x 0.15 ม.	-	150,0 00	-	-	-	ถนน คสล.	มีถนน คสล.ในการ คมนาคม	กองช่าง
51	ก่อสร้างถนน คสล. ม.2 ซอย หน้าบ้านนางหนม พริ้วไธสง	เพื่อก่อสร้าง ถนน คสล.	ขนาด 2.50 x 100 x 0.15 ม.	-	150,0 00	-	-	-	ถนน คสล.	มีถนน คสล.ในการ คมนาคม	กองช่าง
5	ก่อสร้างถนน	เพื่อก่อสร้าง	ขนาด 3 x	-	100,0	-	-	-	ถนน คสล.	มีถนน	กองช่าง

2	คสล. ม.2 จากบ้านนายสาคร คตซัง ถึงบ้านนางพวงมาก สมน้อย	ถนน คสล.	50 x 0.15 ม.		00					คสล.ในการคมนาคม	
53	ก่อสร้างถนน คสล. ม.2 จากบ้านนางสนิท เสนอกลาง ถึงหนองไศกจวน	เพื่อก่อสร้างถนน คสล.	ขนาด 4 x 150 x 0.15 ม.	-	-	200,000	-	-	ถนน คสล.	มีถนน คสล.ในการคมนาคม	กองช่าง

แผนพัฒนาท้องถิ่น (พ.ศ.2566 - 2570) อบต.หนองเยื้อง อ.บ้านใหม่ไชยพจน์ จ.บุรีรัมย์  
หน้า 78

ที่	โครงการ	วัตถุประสงค์	เป้าหมาย (ผลผลิตของโครงการ)	งบประมาณและที่มา					ตัวชี้วัด (KPI)	ผลที่คาดว่าจะได้รับ	หน่วยงานที่รับผิดชอบ	แบบ
				2566 (บาท)	2567 (บาท)	2568 (บาท)	2569 (บาท)	2570 (บาท)				
54	ก่อสร้างถนน คสล. ม.2 สายทางบ่อขยะ	เพื่อก่อสร้างถนน คสล.	ขนาด 4 x 200 x 0.15 ม.	-	-	300,000	-	-	ถนน คสล.	มีถนน คสล.ในการคมนาคม	กองช่าง	
55	ก่อสร้างถนน คสล. ม.3 จากบ้านนายสมพร มารศรี ถึงบ้านนางทองมี พิศนอก	เพื่อก่อสร้างถนน คสล.	ขนาด 4 x 59 x 0.15 ม.	-	200,000	-	-	-	ถนน คสล.	มีถนน คสล.ในการคมนาคม	กองช่าง	
56	ก่อสร้างถนน คสล. ม.3 จากบ้านนาง	เพื่อก่อสร้างถนน คสล.	ขนาด 4 x 500 x 0.15 ม.	-	-	1,300,000	-	-	ถนน คสล.	มีถนน คสล.ในการ	กองช่าง	

	ทองดี ฐานปัดโต ถึงบ้านนายโชติ มารศรี									คมนาคม	
<b>57</b>	ก่อสร้างถนน คสล. ม.3 จากบ้านนาย โชติ มารศรี ถึงสวน อาจารย์ฉลอง พรหม หญ้าคา	เพื่อก่อสร้าง ถนน คสล.	ขนาด 4 x 115 x 0.15 ม.	-	-	-	300,00 0	-	ถนน คสล.	มีถนน คสล.ในการ คมนาคม	กองช่าง
<b>58</b>	ก่อสร้างถนน คสล. ม.3 จากบ้านนาง ราวดี จอดนอก ถึง บ้านนางทองดี ฐาน ปัดโต	เพื่อก่อสร้าง ถนน คสล.	ขนาด 4 x 90 x 0.15 ม.	-	-	-	250,00 0	-	ถนน คสล.	มีถนน คสล.ในการ คมนาคม	กองช่าง
<b>89</b>	ก่อสร้างถนน คสล. ม.3 จากโดม เอนกประสงค์ ถึง บ้านนายพันกร มารศรี	เพื่อก่อสร้าง ถนน คสล.	ขนาด 4 x 124 x 0.15 ม.	-	-	-	-	320,0 00	ถนน คสล.	มีถนน คสล.ในการ คมนาคม	กองช่าง

แผนพัฒนาท้องถิ่น (พ.ศ.2566 - 2570) อบต.หนองเยื้อง อ.บ้านใหม่ไชยพจน์ จ.บุรีรัมย์  
หน้า 78

											แบบ
ที่	โครงการ	วัตถุประสงค์	เป้าหมาย (ผลผลิต ของ โครงการ)	งบประมาณและที่มา					ตัวชี้วัด (KPI)	ผลที่คาด ว่า จะได้รับ	หน่วย งาน ที่รับผิดชอบ
				2566 (บาท)	2567 (บาท )	2568 (บาท )	2569 (บาท)	2570 (บาท )			
<b>60</b>	ก่อสร้างถนน คสล. ม.3 จากโดม	เพื่อก่อสร้าง ถนน คสล.	ขนาด 4 x 79 x 0.15	-	-	-	-	200,0 00	ถนน คสล.	มีถนน คสล.ในการ	กองช่าง

	เอนกประสงค์ ถึง บ้านนายโชติ มารศรี		ม.							คมนาคม		
<b>6 1</b>	ก่อสร้างถนน คสล. ม.4 จากบ้านนาย เพชร สามนคร ถึง สามแยกสระลึก	เพื่อก่อสร้าง ถนน คสล.	ขนาด 4 x 150 x 0.15 ม.	-	270,0 00	-	-	-	-	ถนน คสล.	มีถนน คสล.ในการ คมนาคม	กองช่าง
<b>6 2</b>	ก่อสร้างถนน คสล. ม.4 จากนาง น้อย น้อยคำเมือง ไปสะพานข้ามลำ สะเทต	เพื่อก่อสร้าง ถนน คสล.	ขนาด 5 x 800 x 0.15 ม.	-	1,800 ,000	-	-	-	-	ถนน คสล.	มีถนน คสล.ในการ คมนาคม	กองช่าง
<b>6 3</b>	ก่อสร้างถนน คสล. ม.4 จากศาลปู่ตา ไปถึงถนนสายทาง บ้านยางทะเล	เพื่อก่อสร้าง ถนน คสล.	ขนาด 3 x 200 x 0.15 ม.	-	-	270,0 0	-	-	-	ถนน คสล.	มีถนน คสล.ในการ คมนาคม	กองช่าง
<b>6 4</b>	ก่อสร้างถนน คสล. ม.4 จากบ้าน อาจารย์วิษณุ อ่อน สุวรรณ ไปถึงหนอง ละลาบ	เพื่อก่อสร้าง ถนน คสล.	ขนาด 3 x 400 x 0.15 ม.	-	-	540,0 0	-	-	-	ถนน คสล.	มีถนน คสล.ในการ คมนาคม	กองช่าง
<b>6 5</b>	ก่อสร้างถนน คสล. ม.4 จากบ้านนาย สำรวย เทศน์ไธสง ถึงบ้านนายอำนาจ นาเกดี	เพื่อก่อสร้าง ถนน คสล.	ขนาด 3 x 30 x 0.15 ม.	-	-	-	54,000	-	-	ถนน คสล.	มีถนน คสล.ในการ คมนาคม	กองช่าง

ที่	โครงการ	วัตถุประสงค์	เป้าหมาย (ผลผลิต ของ โครงการ)	งบประมาณและที่มา					ตัวชี้วัด (KPI)	ผลที่คาดว่าจะได้รับ	หน่วย งาน ที่รับผิดชอบ
				2566 (บาท)	2567 (บาท )	2568 (บาท )	2569 (บาท)	2570 (บาท )			
6 6	ก่อสร้างถนน คสล. ม.5 จากหน้าวัดเทพ พรังซึ่งบ้านนาย นิกร คตขัง	เพื่อก่อสร้าง ถนน คสล.	ขนาด 4 x 400 x 0.15 ม.	-	900,0 00	-	-	-	ถนน คสล.	มีถนน คสล.ในการ คมนาคม	กองช่าง
6 7	ก่อสร้างถนน คสล. ม.5 จากบ้านนาย เริงชัย โพธิ์ชัยเลิศ ถึงบ้านนายบุญคำ ทองทะวัง	เพื่อก่อสร้าง ถนน คสล.	ขนาด 4 x 460 x 0.15 ม.	-	-	1,000 ,000	-	-	ถนน คสล.	มีถนน คสล.ในการ คมนาคม	กองช่าง
6 8	ก่อสร้างถนน คสล. ม.5 จากบ้านนาย คงเพชร สีนวล โคตร ถึงบ้านนาง ก้อน ทุมทองกลาง	เพื่อก่อสร้าง ถนน คสล.	ขนาด 3 x 800 x 0.15 ม.	-	-	-	700,0 00	-	ถนน คสล.	มีถนน คสล.ในการ คมนาคม	กองช่าง
6 9	ก่อสร้างถนน คสล. ม.5 รอบหนอง ทะเล	เพื่อก่อสร้าง ถนน คสล.	ขนาด 5 x 800 x 0.15 ม.	-	-	-	-	2,100 ,000	ถนน คสล.	มีถนน คสล.ในการ คมนาคม	กองช่าง
7 0	ก่อสร้างถนน คสล. ม.6 จากบ้านนาง สัมพันธ์ ไนโต๊ะ ถึง วัดพลรังษี	เพื่อก่อสร้าง ถนน คสล.	ขนาด 3 x 800 x 0.15 ม.	-	450,0 00	-	-	-	ถนน คสล.	มีถนน คสล.ในการ คมนาคม	กองช่าง
7 1	ก่อสร้างถนน คสล. ม.6 ถึงประปา	เพื่อก่อสร้าง ถนน คสล.	ขนาด 3 x 800 x	-	-	800,0 00	-	-	ถนน คสล.	มีถนน คสล.ในการ	กองช่าง

แบบ

	หมู่บ้าน		0.15 ม.							คมนาคม	
<b>72</b>	ก่อสร้างถนน คสล. ม.6 จากร้านค้า ประชารัฐถึงวัดพลรังษี	เพื่อก่อสร้างถนน คสล.	ขนาด 5 x 150 x 0.15 ม.	-	-	-	250,000	-	ถนน คสล.	มีถนน คสล.ในการคมนาคม	กองช่าง

แผนพัฒนาท้องถิ่น (พ.ศ.2566 - 2570) อบต.หนองเยื้อง อ.บ้านใหม่ไชยพจน์ จ.บุรีรัมย์  
หน้า 78

ที่	โครงการ	วัตถุประสงค์	เป้าหมาย (ผลผลิตของโครงการ)	งบประมาณและที่มา					ตัวชี้วัด (KPI)	ผลที่คาดว่าจะได้รับ	หน่วยงานที่รับผิดชอบ	แบบ
				2566 (บาท)	2567 (บาท)	2568 (บาท)	2569 (บาท)	2570 (บาท)				
<b>73</b>	ก่อสร้างถนน คสล. ม.7 จากปุ่อ่อนไปบ้านนางพุด	เพื่อก่อสร้างถนน คสล.	ขนาด 4 x 80 x 0.15 ม.	-	-	200,000	-	-	ถนน คสล.	มีถนน คสล.ในการคมนาคม	กองช่าง	
<b>74</b>	ก่อสร้างถนน คสล. ม.7 จากบ้านนายสังวาล ไปสะพานไม้	เพื่อก่อสร้างถนน คสล.	ขนาด 5 x 80 x 0.15 ม.	-	-	300,000	-	-	ถนน คสล.	มีถนน คสล.ในการคมนาคม	กองช่าง	
<b>75</b>	ก่อสร้างถนน คสล. ม.8 จากบ้านนายอภิรักษ์ เลิศวิสัย ถึงบ้านนางผกาสดิ บุญพงษ์	เพื่อก่อสร้างถนน คสล.	ขนาด 3 x 50 x 0.15 ม.	-	78,000	-	-	-	ถนน คสล.	มีถนน คสล.ในการคมนาคม	กองช่าง	
<b>7</b>	ก่อสร้างถนน คสล.	เพื่อก่อสร้าง	ขนาด 3 x	-	450,0	-	-	-	ถนน คสล.	มีถนน	กองช่าง	

6	ม.8	ถนน คสล.	200 x 0.15 ม.		00					คสล.ในการคมนาคม	
7 7	ก่อสร้างถนน คสล. ม.8 จากตอนปู้ตาไปตำบลทองหลาง	เพื่อก่อสร้างถนน คสล.	ขนาด 5 x 800 x 0.15 ม.	-	2,200,000	-	-	-	ถนน คสล.	มีถนน คสล.ในการคมนาคม	กองช่าง
7 8	ก่อสร้างถนน คสล. ม.8 จากทางแยกหมู่บ้านไปตำบลทองหลาง	เพื่อก่อสร้างถนน คสล.	ขนาด 5 x 600 x 0.15 ม.	-	1,600,000	-	-	-	ถนน คสล.	มีถนน คสล.ในการคมนาคม	กองช่าง
7 9	ก่อสร้างถนน คสล. ม.8 รอบหนองเริงปิ่นแตก	เพื่อก่อสร้างถนน คสล.	ขนาด 5 x 2,600 x 0.15 ม.	-	7,000,000	-	-	-	ถนน คสล.	มีถนน คสล.ในการคมนาคม	กองช่าง

แผนพัฒนาท้องถิ่น (พ.ศ.2566 - 2570) อบต.หนองเยื้อง อ.บ้านใหม่ไชยพจน์ จ.บุรีรัมย์  
หน้า 78

ที่	โครงการ	วัตถุประสงค์	เป้าหมาย (ผลผลิตของโครงการ)	งบประมาณและที่มา					ตัวชี้วัด (KPI)	ผลที่คาดว่าจะได้รับ	หน่วยงานที่รับผิดชอบ
				2566 (บาท)	2567 (บาท)	2568 (บาท)	2569 (บาท)	2570 (บาท)			
8 0	ก่อสร้างถนน คสล. ม.9 จากหน้าโรงเรียนถึงสามแยกบ้านส้มป่อย	เพื่อก่อสร้างถนน คสล.	ขนาด 6 x 300 x 0.15 ม.	-	800,000	-	-	-	ถนน คสล.	มีถนน คสล.ในการคมนาคม	กองช่าง
8 1	ซ่อมสร้างถนน คสล. ม.9 จากบ้านนายใหม่ พหลหาร	เพื่อก่อสร้างถนน คสล.	ขนาด 2.5 x 300 x 0.15 ม.	-	-	100,000	-	-	ถนน คสล.	มีถนน คสล.ในการคมนาคม	กองช่าง

	ถึงบ้านนางทองพิณ ประหลาดตา										
<b>8 2</b>	ซ่อมสร้างถนน คสล. ม.9 จากบ้าน นายณที่ ดวงแก้ว ถึงสามแยกไปบ้าน โนนไฮ	เพื่อก่อสร้าง ถนน คสล.	ขนาด 6 x 50 x 0.15 ม.	-	-	150,0 00	-	-	ถนน คสล.	มีถนน คสล.ในการ คมนาคม	กองช่าง
<b>8 3</b>	ซ่อมสร้างถนน คสล. ม.9 จากหน้า วัดพลรังษีถึงสาม แยก	เพื่อก่อสร้าง ถนน คสล.	ขนาด 6 x 40 x 0.15 ม.	-	-	-	90,000	-	ถนน คสล.	มีถนน คสล.ในการ คมนาคม	กองช่าง

แผนพัฒนาท้องถิ่น (พ.ศ.2566 - 2570) อบต.หนองเยื้อง อ.บ้านใหม่ไชยพจน์ จ.บุรีรัมย์  
หน้า 78

										แบบ	
ที่	โครงการ	วัตถุประสงค์	เป้าหมาย (ผลผลิต ของ โครงการ)	งบประมาณและที่มา					ตัวชี้วัด (KPI)	ผลที่คาด ว่า จะได้รับ	หน่วย งาน ที่รับผิดชอบ
				2566 (บาท)	2567 (บาท )	2568 (บาท )	2569 (บาท)	2570 (บาท )			

แผนพัฒนาท้องถิ่น (พ.ศ.2566 - 2570) อบต.หนองเยื้อง อ.บ้านใหม่ไชยพจน์ จ.บุรีรัมย์  
หน้า 78



ที่	โครงการ	วัตถุประสงค์	เป้าหมาย (ผลผลิต ของ โครงการ)	งบประมาณและที่มา					ตัวชี้วัด (KPI)	ผลที่คาด ว่า จะได้รับ	หน่วย งาน ที่รับผิดชอบ
				2566 (บาท)	2567 (บาท )	2568 (บาท )	2569 (บาท)	2570 (บาท )			

แผนพัฒนาท้องถิ่น (พ.ศ.2566 - 2570) อบต.หนองเยื้อง อ.บ้านใหม่ไชยพจน์ จ.บุรีรัมย์  
หน้า 78

										แบบ	
ที่	โครงการ	วัตถุประสงค์	เป้าหมาย (ผลผลิต ของ โครงการ)	งบประมาณและที่มา					ตัวชี้วัด (KPI)	ผลที่คาด ว่า จะได้รับ	หน่วย งาน ที่รับผิดชอบ
				2566 (บาท)	2567 (บาท )	2568 (บาท )	2569 (บาท)	2570 (บาท )			

แผนพัฒนาท้องถิ่น (พ.ศ.2566 - 2570) อบต.หนองเยื้อง อ.บ้านใหม่ไชยพจน์ จ.บุรีรัมย์  
หน้า 78

แบบ

ที่	โครงการ	วัตถุประสงค์	เป้าหมาย (ผลผลิต ของ โครงการ)	งบประมาณและที่มา					ตัวชี้วัด (KPI)	ผลที่คาด ว่า จะได้รับ	หน่วย งาน ที่รับผิดชอบ
				2566 (บาท)	2567 (บาท )	2568 (บาท )	2569 (บาท)	2570 (บาท )			

---

แผนพัฒนาท้องถิ่น (พ.ศ.2566 - 2570) อบต.หนองเยือง อ.บ้านใหม่ไชยพจน์ จ.บุรีรัมย์  
หน้า 78

แบบ

## 2.4 แนวทางการพัฒนา ก่อสร้างและปรับปรุงระบบน้ำประปา

ที่	โครงการ	วัตถุประสงค์	เป้าหมาย (ผลผลิตของ โครงการ)	งบประมาณและที่มา					ตัวชี้วัด (KPI)	ผลที่ คาดว่าจะได้รับ	หน่วย งาน ที่รับผิดชอบ
				2566 (บาท)	2567 (บาท)	2568 (บาท)	2569 (บาท )	2570 (บาท)			
1	ปรับปรุง ซ่อมแซมระบบ ประปาหมู่บ้าน ม.1	เพื่อปรับปรุง ซ่อมแซม ระบบประปา	ป ร ับ ป ร ุง ซ่อมแซมระบบ กรองผิวดินใน ระบบประปา	-	500,0 00	-	-	-	เครื่อง ผลิตน้ำ ประปา	ประชาชน มีน้ำ อุปโภค บริโภค	กองช่าง
2	ปรับปรุง ซ่อมแซมระบบ ประปาหมู่บ้าน ม.2	เพื่อปรับปรุง ซ่อมแซม ระบบประปา	เครื่องผลิตน้ำ ประปาที่มีสภาพ เดิมอากาศแบบ น้ำหมุนวนและ ระบบล้างย้อน ส ำ ร ก ร อ ง อัตโนมัติ 10 ลบ.ม./ชม.	-	948,0 00	-	-	-	เครื่อง ผลิตน้ำ ประปา	ประชาชน มีน้ำ อุปโภค บริโภค	กองช่าง
3	ปรับปรุง ซ่อมแซมระบบ ประปาหมู่บ้าน ม.6	เพื่อปรับปรุง ซ่อมแซม ระบบประปา	เครื่องผลิตน้ำ ประปาที่มีสภาพ เดิมอากาศแบบ น้ำหมุนวนและ ระบบล้างย้อน ส ำ ร ก ร อ ง อัตโนมัติ 10 ลบ.ม./ชม.	-	948,0 00	-	-	-	เครื่อง ผลิตน้ำ ประปา	ประชาชน มีน้ำ อุปโภค บริโภค	กองช่าง
4	ปรับปรุง ซ่อมแซมระบบ ประปาหมู่บ้าน ม.7	เพื่อปรับปรุง ซ่อมแซม ระบบประปา	เครื่องผลิตน้ำ ประปาที่มีสภาพ เดิมอากาศแบบ น้ำหมุนวนและ	-	948,0 00	-	-	-	เครื่อง ผลิตน้ำ ประปา	ประชาชน มีน้ำ อุปโภค บริโภค	กองช่าง

			<b>ระบบล้างย้อน สารกรอง อัตโนมัติ 10 ลบ.ม./ชม.</b>								
--	--	--	--	--	--	--	--	--	--	--	--

แผนพัฒนาท้องถิ่น (พ.ศ.2566 - 2570) อบต.หนองเยื้อง อ.บ้านใหม่ไชยพจน์ จ.บุรีรัมย์  
หน้า 142

											แบบ
ที่	โครงการ	วัตถุประสงค์	เป้าหมาย (ผลผลิตของ โครงการ)	งบประมาณและที่มา					ตัวชี้วัด (KPI)	ผลที่ คาดว่าจะได้รับ	หน่วย งาน ที่รับผิดชอบ
				2566 (บาท)	2567 (บาท)	2568 (บาท)	2569 (บาท )	2570 (บาท)			
5	ปรับปรุง ซ่อมแซมระบบ ประปาหมู่บ้าน ม.3	เพื่อปรับปรุง ซ่อมแซม ระบบประปา	ปรับปรุง ซ่อมแซมระบบ กรองผิวดินใน ระบบประปา	-	500,0 00	-	-	-	เครื่อง ผลิตน้ำ ประปา	ประชาชน มีน้ำ อุปโภค บริโภค	กองช่าง
6	ปรับปรุง ซ่อมแซมระบบ ประปาหมู่บ้าน ม.4	เพื่อปรับปรุง ซ่อมแซม ระบบประปา	ปรับปรุง ซ่อมแซมระบบ กรองผิวดินใน ระบบประปา	-	500,0 00	-	-	-	เครื่อง ผลิตน้ำ ประปา	ประชาชน มีน้ำ อุปโภค บริโภค	กองช่าง
7	ปรับปรุง ซ่อมแซมระบบ ประปาหมู่บ้าน ม.5	เพื่อปรับปรุง ซ่อมแซม ระบบประปา	ปรับปรุง ซ่อมแซมระบบ กรองผิวดินใน ระบบประปา	-	500,0 00	-	-	-	เครื่อง ผลิตน้ำ ประปา	ประชาชน มีน้ำ อุปโภค บริโภค	กองช่าง

8	ปรับปรุง ซ่อมแซมระบบ ประปาหมู่บ้าน ม.8	เพื่อปรับปรุง ซ่อมแซม ระบบประปา	ปรับปรุง ซ่อมแซมระบบ กรองผิวดินใน ระบบประปา	-	500,0 00	-	-	-	เครื่อง ผลิตน้ำ ประปา	ประชาชน มีน้ำ อุปโภค บริโภค	กองช่าง

แผนพัฒนาท้องถิ่น (พ.ศ.2561 - 2565) อบต.หนองเยื้อง อ.บ้านใหม่ไชยพจน์ จ.บุรีรัมย์  
หน้า 143

											แบบ
ที่	โครงการ	วัตถุประสงค์	เป้าหมาย (ผลผลิตของ โครงการ)	งบประมาณและที่มา					ตัวชี้วัด (KPI)	ผลที่ คาดว่าจะได้รับ	หน่วย งาน ที่รับผิดชอบ
				2566 (บาท)	2567 (บาท)	2568 (บาท)	2569 (บาท )	2570 (บาท)			
9	ปรับปรุง ซ่อมแซมระบบ ประปาหมู่บ้าน ม.9	เพื่อปรับปรุง ซ่อมแซม ระบบประปา	เครื่องผลิตน้ำ ประปาที่มีสภาพ เต็มอากาศแบบ น้ำหมุนวนและ ระบบล้างย้อน สารกรอง อัตโนมัติ 10 ลบ.ม./ชม.	-	948,0 00	-	-	-	เครื่อง ผลิตน้ำ ประปา	ประชาชน มีน้ำ อุปโภค บริโภค	กองช่าง

แผนพัฒนาท้องถิ่น (พ.ศ.2561 - 2565) อบต.หนองเยื้อง อ.บ้านใหม่ไชยพจน์ จ.บุรีรัมย์  
หน้า 144

ที่	โครงการ	วัตถุประสงค์	เป้าหมาย (ผลผลิตของ โครงการ)	งบประมาณและที่มา					ตัวชี้วัด (KPI)	ผลที่ คาดว่าจะได้รับ	หน่วย งาน ที่รับผิดชอบ
				2566 (บาท)	2567 (บาท)	2568 (บาท)	2569 (บาท )	2570 (บาท)			

แผนพัฒนาท้องถิ่น (พ.ศ.2561 - 2565) อบต.หนองเยื้อง อ.บ้านใหม่ไชยพจน์ จ.บุรีรัมย์  
หน้า 142

**รายละเอียดโครงการพัฒนา  
แผนพัฒนาท้องถิ่น (พ.ศ.2566 - 2570)  
องค์การบริหารส่วนตำบลหนองเยื้อง**

**ก.ยุทธศาสตร์จังหวัดบุรีรัมย์ :** ยุทธศาสตร์ที่ 1 ด้านเมืองน่าอยู่และคุณภาพชีวิตที่ดี

**ข.ยุทธศาสตร์การพัฒนาขององค์กรปกครองส่วนท้องถิ่นในเขตจังหวัดบุรีรัมย์ :** ยุทธศาสตร์ที่ 1 ด้านเมืองน่าอยู่และคุณภาพชีวิตที่ดี

**3. ยุทธศาสตร์การพัฒนาด้านการพัฒนาคุณภาพชีวิต สาธารณสุข อนามัย และทรัพยากรธรรมชาติ  
สิ่งแวดล้อม**

แบบ

**3.1 แนวทางการพัฒนา ส่งเสริมสนับสนุนสวัสดิการผู้สูงอายุ, ผู้พิการ, ผู้ด้อยโอกาส, เด็ก, เยาวชน  
และประชาชนทั่วไป  
แผนงานสังคมสงเคราะห์**

ที่	โครงการ	วัตถุประสงค์	เป้าหมาย (ผลผลิต ของ โครงการ)	งบประมาณและที่มา					ตัวชี้วัด (KPI)	ผลที่คาดว่าจะได้รับ	หน่วยงาน ที่รับผิดชอบ
				2566 (บาท )	2567 (บาท )	2568 (บาท )	2569 (บาท )	2570 (บาท )			
<b>1</b>	สนับสนุนเบี้ยยังชีพผู้สูงอายุ	เพื่อเป็นสวัสดิการแก่ผู้สูงอายุ	1,000 คน	8,000,000	8,000,000	8,000,000	8,000,000	8,000,000	ผู้สูงอายุ ในเขต อบต. มีความพึงพอใจในการสนับสนุนเบี้ยยังชีพ	ผู้สูงอายุได้รับสวัสดิการในการเลี้ยงชีพ	กองสวัสดิการฯ
<b>2</b>	สนับสนุนเบี้ยยังชีพผู้พิการ	เพื่อเป็นสวัสดิการแก่ผู้พิการ	350 คน	4,500,000	4,500,000	4,500,000	4,500,000	4,500,000	ผู้พิการ ในเขต อบต. มีความพึงพอใจในการสนับสนุนเบี้ยยังชีพ	ผู้พิการได้รับสวัสดิการในการเลี้ยงชีพ	กองสวัสดิการฯ
<b>3</b>	สนับสนุนเบี้ยยังชีพผู้ป่วยโรคเอดส์	เพื่อเป็นสวัสดิการแก่ผู้พิการ	10 คน	60,000	60,000	60,000	60,000	60,000	ผู้ป่วยโรคเอดส์ ในเขต อบต. มีความพึงพอใจใน	ผู้ป่วยโรคเอดส์ได้รับสวัสดิการ	กองสวัสดิการฯ

									การสนับสนุนเบี้ยยังชีพ	ในการเลี้ยงชีพ	
4	สนับสนุนเงินช่วยเหลือผู้พิการหรือผู้สูงอายุที่ยากจน	เพื่อสนับสนุนเงินช่วยเหลือผู้พิการหรือผู้สูงอายุที่ยากจน	หมู่ที่ 1 ถึง หมู่ที่ 9	10,000	10,000	10,000	10,000	10,000	ผู้สูงอายุและผู้พิการได้รับความช่วยเหลือ มีความพึงพอใจในการรับบริการ	ผู้สูงอายุและผู้พิการที่ยากจนได้รับความช่วยเหลือ	กองสวัสดิการฯ

แผนพัฒนาท้องถิ่น (พ.ศ.2566 - 2570) อบต.หนองเยื้อง อ.บ้านใหม่ไชยพจน์ จ.บุรีรัมย์  
หน้า 147

ที่	โครงการ	วัตถุประสงค์	เป้าหมาย (ผลผลิตของโครงการ)	งบประมาณและที่มา					ตัวชี้วัด (KPI)	ผลที่คาดว่าจะได้รับ	หน่วยงานที่รับผิดชอบ
				2566 (บาท)	2567 (บาท)	2568 (บาท)	2569 (บาท)	2570 (บาท)			
5	การพัฒนาสตรีและครอบครัวชาวไทย	เพื่อพัฒนาสตรีและครอบครัวให้มีความเข้มแข็ง	ราษฎรในตำบลหนองเยื้อง	20,000	20,000	20,000	20,000	20,000	กลุ่มสตรีในพื้นที่ มีความพึงพอใจในการพัฒนาบทบาท	กลุ่มสตรีมีความเข้มแข็ง	กองสวัสดิการฯ
6	อุดหนุนภารกิจของเหล่ากาชาดจังหวัดบุรีรัมย์	เพื่ออุดหนุนภารกิจของเหล่ากาชาดจังหวัดบุรีรัมย์	เหล่ากาชาดจังหวัดบุรีรัมย์ 3 ครั้ง	10,000	10,000	10,000	10,000	10,000	ผู้ด้อยโอกาสได้รับความช่วยเหลือ มีความพึงพอใจในการรับบริการ	ผู้ด้อยโอกาสได้รับความช่วยเหลือ	กองสวัสดิการฯ
7	การจัดซื้อธงยังชีพ	เพื่อแจกจ่ายให้ผู้สูงอายุ ผู้ด้อยโอกาสที่ยากไร้	ผู้สูงอายุ ผู้ยากไร้ ในเขตตำบลหนองเยื้อง	18,000	18,000	18,000	18,000	18,000	ผู้ด้อยโอกาสได้รับความช่วยเหลือ มีความพึงพอใจในการรับบริการ	ผู้ด้อยโอกาสได้รับความช่วยเหลือ	กองสวัสดิการฯ
8	ก่อสร้างที่อยู่อาศัยให้แก่	เพื่อช่วยเหลือราษฎรผู้ยากไร้	ตำบลหนองเยื้อง	100,000	100,000	100,000	100,000	100,000	ผู้ด้อยโอกาสได้รับความช่วยเหลือ มี	ผู้ยากไร้ภายใน	กองสวัสดิการฯ

แบบ



	ราษฎรผู้ยากไร้								ความพึงพอใจในการรับบริการ	ตำบลได้รับความช่วยเหลือ	
<b>9</b>	สงเคราะห์ผู้ยากไร้ในเขตองค์การบริหารส่วนตำบลหนองเยื้อง	เพื่อสงเคราะห์ผู้ยากไร้ในเขตองค์การบริหารส่วนตำบลหนองเยื้อง	ผู้ยากไร้ในเขต อบต.หนองเยื้อง	30,000	30,000	30,000	30,000	30,000	ผู้ยากไร้ในพื้นที่ มีความพึงพอใจในการได้รับการสงเคราะห์	เพื่อเป็นการสงเคราะห์ผู้ยากไร้และด้อยโอกาส	กองสวัสดิการฯ
<b>10</b>	โครงการสงเคราะห์ผู้ด้อยโอกาสผู้ยากไร้ทางสังคม	เพื่อช่วยเหลือผู้ด้อยโอกาสผู้ยากไร้ทางสังคม	9 หมู่บ้าน	18,000	18,000	18,000	18,000	18,000	ผู้ด้อยโอกาส ผู้ยากไร้ทางสังคมได้รับการช่วยเหลือ	ผู้ด้อยโอกาส ผู้ยากไร้ทางสังคม มีชีวิตที่ดีขึ้น	กองสวัสดิการสังคม

แผนพัฒนาท้องถิ่น (พ.ศ.2566 - 2570) อบต.หนองเยื้อง อ.บ้านใหม่ไชยพจน์ จ.บุรีรัมย์

ก.ยุทธศาสตร์จังหวัดบุรีรัมย์ : ยุทธศาสตร์ที่ 3 ด้านการพัฒนาเกษตรกรรมและอุตสาหกรรม

ข.ยุทธศาสตร์การพัฒนาขององค์กรปกครองส่วนท้องถิ่นในเขตจังหวัดบุรีรัมย์ : ยุทธศาสตร์ที่ 1 ด้านการพัฒนาเกษตรกรรมและอุตสาหกรรม

## 2. ยุทธศาสตร์การพัฒนาด้านสาธารณูปโภคพื้นฐาน

### 2.3 แนวทางการพัฒนา พัฒนาด้านแหล่งน้ำเพื่อใช้ในการเกษตรและอุปโภคบริโภค

แบบ

ที่	โครงการ	วัตถุประสงค์	เป้าหมาย (ผลผลิต ของ โครงการ )	งบประมาณและที่มา					ตัวชี้วัด (KPI)	ผลที่คาดว่าจะได้รับ	หน่วยงาน ที่รับผิดชอบ
				2566 (บาท)	2567 (บาท)	2568 (บาท)	2569 (บาท)	2570 (บาท)			
1	ขุดลอกกันแนวเขตที่สาธารณะหมู่ที่ 4 รอบโคกป่าช้าเก่า	เพื่อขุดลอกแหล่งน้ำสาธารณประโยชน์	61 ไร่	-	-	1,500,000	-	-	ขุดลอกแหล่งน้ำ	มีแหล่งกักเก็บน้ำเพื่ออุปโภคบริโภค	กองช่าง
2	ขุดลอกกุดน้ำใสพร้อมขุดร่องน้ำเข้ากุดน้ำใสหมู่ที่ 4	เพื่อขุดลอกแหล่งน้ำสาธารณประโยชน์	ขนาด 25X500 X3 เมตร	-	-	1,800,000	-	-	ขุดลอกแหล่งน้ำ	มีแหล่งกักเก็บน้ำเพื่ออุปโภคบริโภค	กองช่าง
3	ขุดลอกหนองกุดหวายหมู่ที่ 4	เพื่อขุดลอกแหล่งน้ำสาธารณประโยชน์	18 ไร่	3,500,000	-	-	-	-	ขุดลอกแหล่งน้ำ	มีแหล่งกักเก็บน้ำเพื่ออุปโภคบริโภค	กองช่าง
4	ขุดลอกฝายน้ำตื้นเขินของหมู่ที่ 4	เพื่อขุดลอกแหล่งน้ำสาธารณประโยชน์	ขนาด 30X40X 4 เมตร	-	1,000,000	-	-	-	ขุดลอกแหล่งน้ำ	มีแหล่งกักเก็บน้ำเพื่ออุปโภคบริโภค	กองช่าง

แบบ

ที่	โครงการ	วัตถุประสงค์	เป้าหมาย (ผลผลิต ของ โครงการ)	งบประมาณและที่มา					ตัวชี้วัด (KPI)	ผลที่คาดว่าจะได้รับ	หน่วย งาน ที่รับผิดชอบ
				2566 (บาท)	2567 (บาท)	2568 (บาท)	2569 (บาท)	2570 (บาท)			
5	ก่อสร้างฝายน้ำ ล้นขนาดกลาง หมู่ที่ 4 บริเวณ ลำน้ำแอก	เพื่อก่อสร้าง ฝายน้ำล้น	ขนาด 24X40 เมตร	-	-	-	500,0 00	-	ฝายน้ำล้น	มีแหล่งกัก เก็บน้ำเพื่อ อุปโภค บริโภค	กองช่าง
6	ขุดลอกคลองหน องจุมแสง ฝายกันขนาดเล็ก หมู่ที่ 4	เพื่อขุดลอก แหล่งน้ำ สาธารณประโ ยชน	ขนาด 12X2,00 0X3 เมตร	-	-	-	-	2,000, 000	ขุดลอก แหล่งน้ำ	มีแหล่งกัก เก็บน้ำเพื่อ อุปโภค บริโภค	กองช่าง
7	โครงการสถานี สูบน้ำ ม.1 บ้าน โคกจิก จากลำ แอกถึงหนอง โศกจวน	เพื่อก่อสร้าง สถานีสูบน้ำ	สถานีสูบน้ำ	-	-	-	3,000, 000	-	สถานีสูบ น้ำ	สถานีสูบน้ำ	กองช่าง
8	โครงการขุดลอก หนองโศกจวน ม.1	เพื่อขุดลอก แหล่งน้ำ สาธารณประโ ยชน	7 ไร่	-	-	-	3,000, 000	-	ขุดลอก แหล่งน้ำ	มีแหล่งกัก เก็บน้ำเพื่อ อุปโภค บริโภค	กองช่าง
9	ขุดลอกฝาย หลวง ม.1, ม.2	เพื่อขุดลอก แหล่งน้ำ สาธารณประโ	ปริมาตรดิน ขุดใหม่ไม่ น้อยกว่า	-	500,0 00	-	-	-	ขุดลอก แหล่งน้ำ	มีแหล่งกัก เก็บน้ำเพื่อ อุปโภค	กองช่าง

		ยชน์	10,120 ลบ.ม. ลึก 3 ม.							บริโภาค	
10	ขุดลอกเหมือง สาธารณประโยชน์ ม.2 จากถนน ลาดยางสายทาง โรงเรียนวัดสระ จันทร์ – บ้าน ส้มป่อยถึงนา นายสวาสดี มาก พูน	เพื่อขุดลอก แหล่งน้ำ สาธารณประโ ยชน์	ระยะทาง 500 ม.	-	-	-	-	1,000, 000	ขุดลอก แหล่งน้ำ	มีแหล่งกัก เก็บน้ำเพื่อ อุปโภค บริโภค บริโภค	กองช่าง

แผนพัฒนาท้องถิ่น (พ.ศ.2566 - 2570) อบต.หนองเยื้อง อ.บ้านใหม่ไชยพจน์ จ.บุรีรัมย์  
หน้า 130

แบบ

ที่	โครงการ	วัตถุประสงค์	เป้าหมาย (ผลผลิต ของ โครงการ )	งบประมาณและที่มา					ตัวชี้วัด (KPI)	ผลที่คาด ว่า จะได้รับ	หน่วย งาน ที่รับผิดชอบ
				2566 (บาท )	2567 (บาท)	2568 (บาท)	2569 (บาท)	2570 (บาท)			
11	ขุดลอกหนองสิม ม.3	เพื่อขุดลอก แหล่งน้ำ สาธารณประโ ยชน์	ปริมาณดิน ขุดใหม่ไม่ น้อยกว่า 9,976 ลบ.ม. ลึก 3 ม.	-	500,00 0	-	-	-	ขุดลอก แหล่งน้ำ	มีแหล่งกัก เก็บน้ำเพื่อ อุปโภค บริโภค บริโภค	กองช่าง
12	ขุดลอกหนอง โคกขี้เหล็ก ม.3	เพื่อขุดลอก แหล่งน้ำ	2 ไร่	-	-	300,0 00	-	-	ขุดลอก แหล่งน้ำ	มีแหล่งกัก เก็บน้ำเพื่อ	กองช่าง



			)								
<b>18</b>	ขุดลอกหนองส้มโอง ม.4	เพื่อขุดลอกแหล่งน้ำสาธารณประโยชน์	ขนาด 40 x 500 x 2.5 ม.	-	4,000,000	-	-	-	ขุดลอกแหล่งน้ำ	มีแหล่งกักเก็บน้ำเพื่ออุปโภคบริโภค	กองช่าง
<b>19</b>	ขุดคลองส่งน้ำเพื่อการเกษตร ม.5 จากนายนาวีโรจน์ ทัตไธสง ถึงหนองทะเล	เพื่อขุดลอกแหล่งน้ำสาธารณประโยชน์	ขนาด 2 x 350 x 2 ม.	-	750,000	-	-	-	ขุดลอกแหล่งน้ำ	มีแหล่งกักเก็บน้ำเพื่ออุปโภคบริโภค	กองช่าง
<b>20</b>	ขุดคลองส่งน้ำเพื่อการเกษตร ม.5 จากหนองทะเล ถึงนายนบุญหนา สดไธสง	เพื่อขุดลอกแหล่งน้ำสาธารณประโยชน์	ขนาด 2 x 1,200 x 2 ม.	-	-	1,200,000	-	-	ขุดลอกแหล่งน้ำ	มีแหล่งกักเก็บน้ำเพื่ออุปโภคบริโภค	กองช่าง
<b>21</b>	วางท่อส่งน้ำ ม.5 จากหนองแก ถึงหนองทะเล	เพื่อวางท่อส่งน้ำ	ระยะทาง 1,500 ม.	-	-	-	100,000	-	ขุดลอกแหล่งน้ำ	มีแหล่งกักเก็บน้ำเพื่ออุปโภคบริโภค	กองช่าง
<b>22</b>	ขุดคลองส่งน้ำเพื่อการเกษตร ม.5 จากนายถนัด โสมังนอก ถึงคลองอีसान เขียวบ้านดงยาง	เพื่อขุดลอกแหล่งน้ำสาธารณประโยชน์	ขนาด 2 x 800 x 5 ม.	-	-	-	1,500,000	-	ขุดลอกแหล่งน้ำ	มีแหล่งกักเก็บน้ำเพื่ออุปโภคบริโภค	กองช่าง

ที่	โครงการ	วัตถุประสงค์	เป้าหมาย (ผลผลิต ของ โครงการ )	งบประมาณและที่มา					ตัวชี้วัด (KPI)	ผลที่คาด ว่า จะได้รับ	หน่วย งาน ที่รับผิดชอบ
				2566 (บาท)	2567 (บาท)	2568 (บาท)	2569 (บาท)	2570 (บาท)			
23	ขุดคลองส่งน้ำ จากหนองแก มา ม.5	เพื่อขุดลอก แหล่งน้ำ สาธารณประโยชน์	ขนาด 8 x 300 x 1 ม.	-	-	-	300,00 0	-	ขุดลอก แหล่งน้ำ	มีแหล่งกัก เก็บน้ำเพื่อ อุปโภค บริโภค	กองช่าง
24	ขุดลอกหนอง ทะเล ม.5	เพื่อขุดลอก แหล่งน้ำ สาธารณประโยชน์	34 ไร่	-	-	-	-	2,000, 000	ขุดลอก แหล่งน้ำ	มีแหล่งกัก เก็บน้ำเพื่อ อุปโภค บริโภค	กองช่าง
25	แก้มลิง ม.6	เพื่อขุดแก้มลิง	กว้าง 200 ม. ยาว 400 ม.	-	10,00 0,000	-	-	-	ขุดแก้มลิง	มีแหล่งกัก เก็บน้ำเพื่อ อุปโภค บริโภค	กองช่าง
26	ก่อสร้างฝาย ชะลอน้ำ ม.6	เพื่อก่อสร้าง ฝายชะลอน้ำ	กว้าง 15 ม. ยาว 20 ม.	-	2,000, 000	-	-	-	ฝายชะลอน้ำ	มีแหล่งกัก เก็บน้ำเพื่อ อุปโภค บริโภค	กองช่าง
27	ขุดลอกลำสะ เทต ม.6	เพื่อขุดลอกลำ สะเทต	1 จุด ดำเนินการ	-	-	20,00 0,000	-	-	ขุดลอก แหล่งน้ำ	มีแหล่งกัก เก็บน้ำเพื่อ อุปโภค บริโภค	กองช่าง
28	ขุดลอกคลอง น้อย ม.6 จากลำ สะเทตถึงนานาง บังอร ห้อยไธสง	เพื่อขุดลอก แหล่งน้ำ สาธารณประโยชน์	ขนาด 6 x 200 ม.	-	-	-	200,00 0	-	ขุดลอก แหล่งน้ำ	มีแหล่งกัก เก็บน้ำเพื่อ อุปโภค บริโภค	กองช่าง
29	ขุดลอกหนอง สัมปอ ม.6	เพื่อขุดลอก หนองน้ำ สาธารณประโยชน์	ขนาด 100x80 x3.5 ม.	-	500,0 00	-	-	-	ขุดลอก แหล่งน้ำ	มีแหล่งกัก เก็บน้ำเพื่อ อุปโภค บริโภค	กองช่าง

แผนพัฒนาท้องถิ่น (พ.ศ.2566 - 2570) อบต.หนองเยื้อง อ.บ้านใหม่ไชยพจน์ จ.บุรีรัมย์  
หน้า 119

แบบ

ที่	โครงการ	วัตถุประสงค์	เป้าหมาย (ผลผลิต ของ โครงการ )	งบประมาณและที่มา					ตัวชี้วัด (KPI)	ผลที่คาดว่าจะได้รับ	หน่วยงาน ที่รับผิดชอบ
				2566 (บาท)	2567 (บาท)	2568 (บาท)	2569 (บาท)	2570 (บาท)			
30	ก่อสร้างฝายน้ำ ล้น ม.7	เพื่อก่อสร้าง ฝายน้ำล้น	ขนาด 8 X 20 X 60 เมตร	-	1,500, 000	-	-	-	ฝายน้ำล้น	มีแหล่งกัก เก็บน้ำเพื่อ อุปโภค บริโภค	กองช่าง
31	ก่อสร้างฝายน้ำ ล้น ม.7 บริเวณ ลำน้ำแอก	เพื่อก่อสร้าง ฝายน้ำล้น	ขนาด 4 X 2.5 X 15 เมตร	-	-	-	-	550,0 00	ฝายน้ำล้น	มีแหล่งกัก เก็บน้ำเพื่อ อุปโภค บริโภค	กองช่าง
32	ขุดลอกแนวกัน เขตที่สาธารณะ ม.7	เพื่อขุดลอก คลอง สาธารณประโยชน์	2 จุด ดำเนินการ	-	-	-	1,000,0 00	-	ขุดลอก แหล่งน้ำ	มีแหล่งกัก เก็บน้ำเพื่อ อุปโภค บริโภค	กองช่าง
33	ขุดลอกกุดละ โลก ม.7	เพื่อขุดลอก แหล่งน้ำ สาธารณประโยชน์	14 ไร่	-	-	1,600, 000	-	-	ขุดลอก แหล่งน้ำ	มีแหล่งกัก เก็บน้ำเพื่อ อุปโภค บริโภค	กองช่าง
34	ขุดลอกหนองกุด ฝื่อ ม.7	เพื่อขุดลอก แหล่งน้ำ สาธารณประโยชน์	ขนาด 32x350 x3.5	-	500,0 00	-	-	-	ขุดลอก แหล่งน้ำ	มีแหล่งกัก เก็บน้ำเพื่อ อุปโภค บริโภค	กองช่าง
3	ติดตั้งเครื่องสูบ	เพื่อติดตั้ง	1 จุด	-	500,0	-	-	-	เครื่องสูบ	มีปริมาณ	กองช่าง



5	น้ำพลังงานแสงอาทิตย์ ม.8 จากลำน้ำแอกไปหนองเริงปิ่นแตก	เครื่องสูบน้ำ	ดำเนินการ		00					น้ำ	น้ำที่เพียงพอต่อการอุปโภคบริโภค	
36	ขุดลอกแก้มลิงใต้ฝายหนองเล็งปิ่นแตก	เพื่อขุดลอกแหล่งน้ำสาธารณประโยชน์	ปริมาณดินขุดไม่น้อยกว่า 12,075 ลบ.ม. ลึก 4 ม.	-	500,000	-	-	-	-	ขุดลอกแหล่งน้ำ	มีแหล่งกักเก็บน้ำเพื่ออุปโภคบริโภค	กองช่าง

แผนพัฒนาท้องถิ่น (พ.ศ.2566 - 2570) อบต.หนองเยื้อง อ.บ้านใหม่ไชยพจน์ จ.บุรีรัมย์  
หน้า 120

แบบ

ที่	โครงการ	วัตถุประสงค์	เป้าหมาย (ผลผลิตของโครงการ)	งบประมาณและที่มา					ตัวชี้วัด (KPI)	ผลที่คาดว่าจะได้รับ	หน่วยงานที่รับผิดชอบ
				2566 (บาท)	2567 (บาท)	2568 (บาท)	2569 (บาท)	2570 (บาท)			
37	ขุดลอกหนองปู่ตา ม.8	เพื่อขุดลอกแหล่งน้ำสาธารณประโยชน์	5 ไร่	-	-	-	1,000,000	-	ขุดลอกแหล่งน้ำ	มีแหล่งกักเก็บน้ำเพื่ออุปโภคบริโภค	กองช่าง
38	ขุดลอกหนองสระไผ่ ม.8	เพื่อขุดลอกแหล่งน้ำสาธารณประโยชน์	9 ไร่	-	-	-	980,000	-	ขุดลอกแหล่งน้ำ	มีแหล่งกักเก็บน้ำเพื่ออุปโภคบริโภค	กองช่าง
39	ขุดลอกลำน้ำแอก ม.8 - ม.4	เพื่อขุดลอกแหล่งน้ำสาธารณประโยชน์	ระยะทาง 6,000 ม.	-	-	-	-	2,000,000	ขุดลอกแหล่งน้ำ	มีแหล่งกักเก็บน้ำเพื่ออุปโภค	กองช่าง



			)								
<b>44</b>	ก่อสร้างสถานีสูบน้ำด้วยไฟฟ้าจากลำสะเทตมาคลองอีसानเขียว	เพื่อก่อสร้างสถานีสูบน้ำ	1 จุดดำเนินการ	-	-	-	1,000,000	-	สถานีสูบน้ำ	มีปริมาณน้ำที่เพียงพอต่อการอุปโภคบริโภค	กองช่าง
<b>45</b>	ขุดแก้มลิงมาตตะโค	เพื่อขุดแก้มลิง	70 ไร่	-	-	-	-	40,000,000	ขุดแก้มลิง	มีแหล่งกักเก็บน้ำเพื่ออุปโภคบริโภค	กองช่าง
<b>46</b>	ขุดลอกลำสะเทต ม.9	เพื่อขุดลอกลำสะเทต	ขนาด 30 ม. ลึก 5 ม.	-	-	-	-	1,000,000	ขุดลำสะเทต	มีแหล่งกักเก็บน้ำเพื่ออุปโภคบริโภค	กองช่าง
<b>47</b>	ขุดคลองแนวกันเขตที่สาธารณะ ม.9	เพื่อขุดลอกคลองสาธารณประโยชน์	ขนาด 3 x 2,500 x 1 ,.	-	-	-	800,000	-	ขุดลอกแหล่งน้ำ	มีแหล่งกักเก็บน้ำเพื่ออุปโภคบริโภค	
<b>48</b>	วางท่อส่งน้ำ ม.8 จากลำแอกมาเรียงปิ่นแตก	เพื่อวางท่อส่งน้ำ	ระยะทาง 150 ม.	-	300,000	-	-	-	ท่อส่งน้ำ	มีปริมาณน้ำที่เพียงพอต่อการอุปโภคบริโภค	กองช่าง

แผนพัฒนาท้องถิ่น (พ.ศ.2566 - 2570) อบต.หนองเยื้อง อ.บ้านใหม่ไชยพจน์ จ.บุรีรัมย์  
หน้า 130

แบบ

ที่	โครงการ	วัตถุประสงค์	เป้าหมาย (ผลผลิต)	งบประมาณและที่มา					ตัวชี้วัด (KPI)	ผลที่คาดว่าจะ	หน่วยงาน
				2566	2567	2568	2569	2570			

			ของ โครงการ )	(บาท)	(บาท)	(บาท)	(บาท)	(บาท)		จะได้รับ	ที่รับผิดชอบ

แผนพัฒนาท้องถิ่น (พ.ศ.2566 - 2570) อบต.หนองเยื้อง อ.บ้านใหม่ไชยพจน์ จ.บุรีรัมย์  
หน้า 130

แบบ

ที่	โครงการ	วัตถุประสงค์	เป้าหมาย (ผลผลิต ของ โครงการ )	งบประมาณและที่มา					ตัวชี้วัด (KPI)	ผลที่คาดว่าจะได้รับ	หน่วย งาน ที่รับผิดชอบ
				2566 (บาท)	2567 (บาท)	2568 (บาท)	2569 (บาท)	2570 (บาท)			

แผนพัฒนาท้องถิ่น (พ.ศ.2566 - 2570) อบต.หนองเยื้อง อ.บ้านใหม่ไชยพจน์ จ.บุรีรัมย์  
หน้า 130

### 3.2 แนวทางการพัฒนา ส่งเสริมการป้องกันและแก้ไขปัญหาเสพติด ความปลอดภัยในชีวิตและทรัพย์สิน

แบบ

#### แผนงานบริหารงานทั่วไป

ที่	โครงการ	วัตถุประสงค์	เป้าหมาย (ผลผลิตของ โครงการ)	งบประมาณและที่มา					ตัวชี้วัด (KPI)	ผลที่คาดว่าจะได้รับ	หน่วยงาน ที่รับผิดชอบ
				2566 (บาท)	2567 (บาท)	2568 (บาท )	2569 (บาท )	2570 (บาท )			
1	โครงการฝึกอบรมอาสาสมัครป้องกันภัยฝ่ายพลเรือน(อปพร.) หลักสูตรการจัดตั้ง	เพื่อจัดฝึกอบรมอาสาสมัครป้องกันภัยฝ่ายพลเรือน (อปพร.)	สมาชิกอปพร. อบต.หนองเยื้อง จำนวน 120 คน	300,000	300,000	300,000	300,000	300,000	ประชาชนในเขต อบต. มีความพึงพอใจในการป้องกันภัย	ให้มี อาสาสมัครป้องกันภัยฝ่ายพลเรือน (อปพร.) อบต.หนองเยื้อง	สำนักปลัด
2	โครงการดำเนินงานของชุดปฏิบัติการกู้ชีพฉุกเฉิน	เพื่อจัดฝึกอบรมหลักสูตรการปฐมพยาบาลเบื้องต้นของชุดปฏิบัติการกู้ชีพกู้ภัย	อาสาสมัครกู้ชีพ 100 คน	100,000	100,000	100,000	100,000	100,000	ประชาชนในเขต อบต. มีความพึงพอใจในการปฏิบัติการกู้ชีพกู้ภัย	ให้มี อาสาสมัครกู้ชีพ อบต.หนองเยื้อง	สำนักปลัด
3	โครงการป้องกันและลดอุบัติเหตุทางถนนในช่วงเทศกาลสำคัญ	เพื่อความปลอดภัยในชีวิตและทรัพย์สิน	ผู้สัญจรไปมาในเขต อบต.หนองเยื้อง	100,000	100,000	100,000	100,000	100,000	ประชาชนในเขต อบต. มีความพึงพอใจในการรักษาความปลอดภัย	ประชาชนได้รับความปลอดภัยในชีวิตและทรัพย์สิน	สำนักปลัด

									ปลอดภัยบนท้องถนน		
4	โครงการฝึกซ้อมแผนป้องกันกาเกิดอัคคีภัย	เพื่อเตรียมความพร้อมเมื่อเกิดอัคคีภัย	9 หมู่บ้าน	50,000	50,000	50,000	50,000	50,000	สามารถรับมือกับอัคคีภัยได้	มีความรู้ในการรับมือกับอัคคีภัย	สำนักปลัดฯ
5	โครงการส่งเสริมความรู้เกี่ยวกับภัยและการป้องกันภัยแก่ประชาชน	เพื่อเตรียมความพร้อมเมื่อเกิดภัยต่างๆ	9 หมู่บ้าน	10,000	10,000	10,000	10,000	10,000	สามารถรับมือกับภัยต่างๆได้	มีความรู้ในการรับมือกับภัยต่างๆ	สำนักปลัดฯ

แผนพัฒนาท้องถิ่น (พ.ศ.2566 - 2570) อบต.หนองเยื้อง อ.บ้านใหม่ไชยพจน์ จ.บุรีรัมย์  
หน้า 150

ที่	โครงการ	วัตถุประสงค์	เป้าหมาย (ผลผลิตของโครงการ)	งบประมาณและที่มา					ตัวชี้วัด (KPI)	ผลที่คาดว่าจะได้รับ	หน่วยงานที่รับผิดชอบ
				2566 (บาท)	2567 (บาท)	2568 (บาท)	2569 (บาท)	2570 (บาท)			
6	อุดหนุนโครงการสนับสนุนการป้องกันและแก้ไขปัญหายาเสพติดของศูนย์ปฏิบัติการและปราบปรามยาเสพติดอำเภอบ้านใหม่ไชยพจน์	เพื่ออุดหนุนโครงการสนับสนุนการป้องกันและแก้ไขปัญหายาเสพติด	1 ครั้ง/ปี	25,000	25,000	25,000	25,000	25,000	ประชาชนในเขต อบต. มีความพึงพอใจในการแก้ไขปัญหายาเสพติด	ราษฎรได้รับประโยชน์ทั้ง 9 หมู่บ้าน	สำนักปลัด

แบบ

7	อุดหนุนที่ทำการปกครองอำเภอ บ้านใหม่ไชยพจน์โครงการจัดระเบียบสังคม อำเภอบ้านใหม่ไชยพจน์	เพื่ออุดหนุนโครงการจัดฝึกรอบรณผู้นำเยาวชนเพื่อป้องกันและแก้ไขปัญหาลังคม	1 ครั้ง/ปี	10,000	10,000	10,000	10,000	10,000	ประชาชนในเขต อบต. มีความพึงพอใจในการการจัดระเบียบสังคม	ประชาชนได้รับความปลอดภัยในชีวิตและทรัพย์สิน	สำนักปลัด
8	โครงการป้องกันและแก้ไขปัญหายาเสพติด	เพื่อให้ประชาชนมีความรู้ความเข้าใจในการป้องกันยาเสพติด	9 หมู่บ้าน	40,000	40,000	40,000	40,000	40,000	จำนวนยาเสพติดผู้ซื้อและผู้ขายลดลง	ประชาชนมีความรู้ความสามารถในการป้องกันยาเสพติด	สำนักปลัดฯ
9.	ติดตั้งกล่องวงจรปิดในหมู่บ้าน	เพื่อติดตั้งกล่องวงจรปิด	กล่องวงจรปิด	-	-	-	-	100,000	กล่องวงจรปิด	เพื่อความปลอดภัย	สำนักปลัดฯ





### 3.2 แนวทางการพัฒนา ส่งเสริมการป้องกันและแก้ไขปัญหายาเสพติด ความปลอดภัยในชีวิตและทรัพย์สิน

แบบ

#### แผนงานสังคมสงเคราะห์

ที่	โครงการ	วัตถุประสงค์	เป้าหมาย (ผลผลิตของ โครงการ)	งบประมาณและที่มา					ตัวชี้วัด (KPI)	ผลที่คาดว่าจะได้รับ	หน่วยงาน ที่รับผิดชอบ
				2566 (บาท)	2567 (บาท)	2568 (บาท )	2569 (บาท )	2570 (บาท )			
1	อุดหนุนที่ทำการปกครองอำเภอ บ้านใหม่ไชยพจน์โครงการสร้างสายใยรักในครอบครัว	เพื่อสร้างความอบอุ่นให้ครอบครัว	1 ครั้ง/ปี	10,000	10,000	10,000	10,000	10,000	ประชาชนในเขต อบต. มีความพึงพอใจในโครงการสร้างสายใยรักในครอบครัว	ราษฎรได้รับประโยชน์ ทั้ง 9 หมู่บ้าน	กองสวัสดิการฯ



### 3.3 แนวทางการพัฒนา สร้างจิตสำนึกและตระหนักในการจัดการทรัพยากรธรรมชาติและสิ่งแวดล้อมแบบ แผนงานบริหารงานทั่วไป

ที่	โครงการ	วัตถุประสงค์	เป้าหมาย (ผลผลิต ของ โครงการ)	งบประมาณและที่มา					ตัวชี้วัด (KPI)	ผลที่คาดว่าจะได้รับ	หน่วยงาน ที่รับผิดชอบ
				2566 (บาท )	2567 (บาท )	2568 (บาท )	2569 (บาท )	257 0 (บาท )			
1	โครงการถนนสวย ด้วยชุมชน	เพื่อจัด กิจกรรมถนน สวยด้วย ชุมชนในเขต อบต.หนอง เยื้อง	หมู่ที่ 1- 9	90,0 00	90,0 00	90,0 00	90,0 00	90,0 00	ประชาชน ในเขต อบต. มีความพึง พอใจในการ รักษาความ สะอาด	หมู่บ้าน สะอาด เรียบร้อย	สำนักปลัด
2	โครงการท้องถิ่น ไทยรวมใจรักดีรัก พื้นที่สีเขียว	เพื่อจัดหา กล้าไม้ สำหรับปลูก เพื่อเพิ่ม พื้นที่ป่า สาธารณะ	หมู่ที่ 1- 9	20,0 00	20,0 00	20,0 00	30,0 00	30,0 00	ประชาชน ในเขต อบต. มีความพึง พอใจในการเพิ่ม พื้นที่ป่า สาธารณะ	พื้นที่สีเขียว เพิ่มมากขึ้น	สำนักปลัด
3	ส่งเสริมการรณรงค์ ไถกลบ ฟางข้าว หลังฤดู เก็บเกี่ยว	เพื่อฟื้นฟู ทรัพยากร และ สิ่ง แวดล้อม	1 กลุ่ม	30,0 00	30,0 00	30,0 00	30,0 00	30,0 00	ประชาชน ในเขต อบต. มีความพึง พอใจในการเพื่อ ฟื้นฟูทรัพยากร และ สิ่งแวดล้อม	ประชาชน ไถกลบฟาง แทนการ เผา	สำนักปลัด
4	โครงการปลูกต้นไม้ วันสิ่งแวดล้อม	เพื่อสร้าง จิตสำนึกและ ความสำคัญ	9 หมู่บ้าน	15,0 00	15,0 00	15,0 00	60,0 00	60,0 00	จำนวนต้นไม้เพิ่ม ขึ้น	ผู้เข้าร่วม กิจกรรมมี ความเข้าใจ	สำนักปลัด

		ของการ อนุรักษ์ ทรัพยากร ธรรมชาติและ สิ่งแวดล้อม									ถึงความ สำคัญของ ทรัพยากร ธรรมชาติและ สิ่ง แวดล้อม	
--	--	--	--	--	--	--	--	--	--	--	---	--

แผนพัฒนาท้องถิ่น (พ.ศ.2566 - 2570) อบต.หนองเยือง อ.บ้านใหม่ไชยพจน์ จ.บุรีรัมย์  
หน้า 157

											แบบ
ที่	โครงการ	วัตถุประสงค์	เป้าหมาย (ผลผลิตของ โครงการ)	งบประมาณและที่มา					ตัวชี้วัด (KPI)	ผลที่คาดว่าจะได้รับ	หน่วยงาน ที่รับผิดชอบ
				2566 (บาท )	2567 (บาท )	2568 (บาท )	2569 (บาท )	2570 (บาท )			
5	โครงการปล่อยปลา ในแหล่งน้ำ สาธารณะ	เพื่อพัฒนา ศักยภาพ ด้านการ บริหารแหล่ง น้ำชุมชนเพื่อ เพิ่มปริมาณ ปลาน้ำจืด	9 หมู่บ้าน	20,0 00	20,0 00	20,0 00	30,0 00	30,0 00	แหล่งน้ำชุมชนมี ปริมาณของปลา น้ำจืดที่เพิ่มขึ้น	เป็นแหล่ง อาหารของ ประชาชน	สำนักปลัด
6	การปรับปรุงและฝัง กลบขยะ	เพื่อเพิ่ม ประสิทธิภาพ ในการบริหาร จัดการขยะ มูลฝอยใน พื้นที่	9 หมู่บ้าน	80,0 00	80,0 00	80,0 00	80,0 00	80,0 00	ไม่เกิดมลพิษ จากขยะต่อสิ่ง แวดล้อม	ไม่เกิด มลพิษต่อ สิ่งแวดล้อม	สำนัก ปลัดฯ

<b>7</b>	โครงการส่งเสริมและคัดแยกขยะที่ต้นทาง	เพื่อให้ประชาชนมีความรู้ความเข้าใจในการลดและคัดแยกขยะ	9 หมู่บ้าน	20,000	20,000	20,000	20,000	20,000	ประชาชนให้ความร่วมมือในการคัดแยกขยะ	การจัดการขยะที่เหมาะสม	สำนักปลัดฯ
<b>8</b>	กำจัดวัชพืชหนองทะเล ม.5	เพื่อกำจัดวัชพืช	1 จุดดำเนินการ	-	-	-	200,000	-	ปริมาณวัชพืช	ปริมาณวัชพืชลดลง	สำนักปลัด
<b>9</b>	ปรับพื้นที่หนองไต้ ม.5	ปรับปรุงพื้นที่หนองไต้	1 จุดดำเนินการ	-	-	200,000	-	-	พื้นที่หนองไต้	หนองไต้ได้รับการปรับพื้นที่	สำนักปลัด
<b>10</b>	ปรับพื้นที่หนองแก ม.5	ปรับปรุงพื้นที่หนองแก	1 จุดดำเนินการ	-	-	-	100,000	-	พื้นที่หนองแก	หนองแกได้รับการปรับพื้นที่	สำนักปลัด

แผนพัฒนาท้องถิ่น (พ.ศ.2566 - 2570) อบต.หนองเยื้อง อ.บ้านใหม่ไชยพจน์ จ.บุรีรัมย์  
หน้า 157

ที่	โครงการ	วัตถุประสงค์	เป้าหมาย (ผลผลิตของโครงการ)	งบประมาณและที่มา					ตัวชี้วัด (KPI)	ผลที่คาดว่าจะได้รับ	หน่วยงานที่รับผิดชอบ
				2566 (บาท)	2567 (บาท)	2568 (บาท)	2569 (บาท)	2570 (บาท)			
<b>11</b>	โครงการคัดแยกขยะ ม.6	เพื่อคัดแยกขยะ	134 ครั้ง/เดือน	-	100,000	-	-	-	ปริมาณของขยะ	ปริมาณขยะลดลง	สำนักปลัด
<b>12</b>	ถังขยะเปียกลดโลกร้อน เพื่อสิ่งแวดล้อมที่ดี	เพื่อคัดแยกขยะ	1,055 ครั้ง/เดือน	100,000	-	-	-	-	ปริมาณของขยะ	ปริมาณขยะลดลง	สำนักปลัด

แบบ

---

แผนพัฒนาท้องถิ่น (พ.ศ.2566 - 2570) อบต.หนองเยือง อ.บ้านใหม่ไชยพจน์ จ.บุรีรัมย์  
หน้า 157

### 3.4 แนวทางการพัฒนา ส่งเสริมการพัฒนาให้ประชาชนมีความรู้ในการดูแลรักษาสุขภาพอนามัย และป้องกันโรคต่าง ๆ

แผนงานบริหารงานทั่วไป

แบบ

ที่	โครงการ	วัตถุประสงค์	เป้าหมาย (ผลผลิตของโครงการ)	งบประมาณและที่มา					ตัวชี้วัด (KPI)	ผลที่คาดว่าจะได้รับ	หน่วยงานที่รับผิดชอบ
				2566 (บาท)	2567 (บาท)	2568 (บาท)	2569 (บาท)	2570 (บาท)			
1	ควบคุมและป้องกันโรคไข้เลือดออก	เพื่อควบคุมและป้องกันโรคไข้เลือดออก	หมู่ที่ 1-9	50,000	50,000	50,000	50,000	50,000	ประชาชน ในเขต อบต. มีความพึงพอใจในการควบคุมและป้องกันโรคไข้เลือดออก	ควบคุมและป้องกันโรคไข้เลือดออกไม่ให้เกิดระบาด	สำนักปลัด
2	รณรงค์ฉีดวัคซีนและป้องกันโรคพิษสุนัขบ้า	เพื่อรณรงค์ฉีดวัคซีนและป้องกันโรคพิษสุนัขบ้า	หมู่ที่ 1-9	80,000	80,000	80,000	80,000	80,000	ประชาชน ในเขต อบต. มีความพึงพอใจในการควบคุมและป้องกันโรคพิษสุนัขบ้า	ควบคุมและป้องกันโรคพิษสุนัขบ้าไม่ให้เกิดระบาด	สำนักปลัด
3	อุดหนุนการควบคุมป้องกันโรคพิษสุนัขบ้าให้ปศุสัตว์อำเภอบ้านใหม่ไชยพจน์	เพื่อป้องกันและควบคุมโรคพิษสุนัขบ้า	หมู่ที่ 1 -9	25,000	25,000	25,000	25,000	25,000	ประชาชน ในเขต อบต. มีความพึงพอใจในการควบคุมและป้องกันโรคพิษสุนัขบ้า	ควบคุมและป้องกันโรคพิษสุนัขบ้าไม่ให้เกิดระบาด	สำนักปลัด
4	อุดหนุนการดำเนินงานใน	เพื่ออุดหนุนการดำเนินงานใน	หมู่ที่ 1 - หมู่ที่ 9	135,000	135,000	135,000	135,000	135,000	ประชาชน ในเขต อบต. มี	การดำเนินงานของ	สำนักปลัด

การพัฒนางาน สาธารณสุขใน พื้นที่ตำบล หนองเยือง	การพัฒนางาน สาธารณสุขใน พื้นที่ตำบล หนองเยือง								ความพึงพอใจ ในการดำเนิน งาน ของ อสม.	อสม.เป็น ไปด้วย ความ สะดวก รวดเร็ว เพิ่มขึ้น	
--	--	--	--	--	--	--	--	--	---	---	--

แผนพัฒนาท้องถิ่น (พ.ศ.2566 - 2570) อบต.หนองเยือง อ.บ้านใหม่ไชยพจน์ จ.บุรีรัมย์  
หน้า 160

ที่	โครงการ	วัตถุประสงค์	เป้าหมาย (ผลผลิต ของ โครงการ)	งบประมาณและที่มา					ตัวชี้วัด (KPI)	ผลที่คาดว่าจะได้รับ	หน่วย งาน ที่รับผิดชอบ	แบบ
				2566 (บาท)	2567 (บาท)	2568 (บาท)	2569 (บาท)	2570 (บาท)				
5	โครงการสัตว์ ปลอดโรค คน ปลอดภัยจาก โรคพิษสุนัขบ้า	เพื่อดำเนินการ ฉีดวัคซีน ป้องกันโรคพิษ สุนัขบ้า	สุนัขและ แมวภายใน เขตรับผิดชอบ จำนวน 9 หมู่บ้าน	25,00 0	25,00 0	25,00 0	25,0 00	25,0 00	สุนัขและแมว ได้รับการฉีด วัคซีน	ไม่มีการ ระบาดของ โรคพิษ สุนัขบ้า	สำนัก ปลัด	
		เพื่อสำรวจ ข้อมูลจำนวน สัตว์และขึ้น ทะเบียนสัตว์ ตามโครงการ สัตว์ปลอดโรค คนปลอดภัย จากโรคพิษ	สุนัขและ แมวภายใน เขตรับผิดชอบ จำนวน 9 หมู่บ้าน	5,000	5,000	5,000	5,000	5,000	สุนัขและแมว ได้รับการขึ้น ทะเบียนสัตว์	ทราบถึง จำนวนสุนัข และแมวใน เขตรับผิดชอบ	สำนัก ปลัด	



		สนับทึบ									
6	อุดหนุนสำหรับการดำเนินงานตามโครงการพระราชดำริด้านสาธารณสุข	เพื่ออุดหนุนให้ชุมชน/หมู่บ้านๆ ละ 20,000 บาท ในการจัดทำโครงการตามพระราชดำริด้านสาธารณสุข จำนวน 9 หมู่บ้าน	1 ครั้ง/ปี	180,000	180,000	180,000	180,000	180,000	ประชาชนในเขตรับผิดชอบขององค์การบริหารส่วนตำบลหนองเยื้อง	ประชาชนมีสุขภาพอนามัยที่ดี	สำนักปลัด
7	โครงการป้องกันโรคติดต่อและโรคระบาด	เพื่อเสริมสร้างความรู้ความเข้าใจในการป้องกันโรคติดต่อและโรคระบาด	9 หมู่บ้าน	50,000	50,000	50,000	50,000	50,000	จำนวนคนที่ เป็นโรคติดต่อลดลง	ประชาชนมีความรู้ความ สามารถในการป้องกันโรคติดต่อ	สำนักปลัด

### 3.4 แนวทางการพัฒนา ส่งเสริมการพัฒนาให้ประชาชนมีความรู้ในการดูแลรักษาสุขภาพอนามัย และป้องกันโรคต่าง ๆ

แผนงานการศึกษา

แบบ

ที่	โครงการ	วัตถุประสงค์	เป้าหมาย (ผลผลิตของโครงการ)	งบประมาณและที่มา					ตัวชี้วัด (KPI)	ผลที่คาดว่าจะได้รับ	หน่วยงานที่รับผิดชอบ
				2566 (บาท)	2567 (บาท)	258 (บาท)	2569 (บาท)	2570 (บาท)			
1	ส่งเสริมทันตสุขภาพเพื่อป้องกันฟันผุในเด็กก่อนวัยเรียนในศูนย์พัฒนาเด็กเล็ก	เพื่อป้องกันเด็กก่อนวัยฟันผุ	เด็กเล็กในศูนย์พัฒนาเด็กเล็ก อบต.หนองเยื้อง	30,000	30,000	30,000	30,000	30,000	ประชาชน ในเขต อบต. มีความพึงพอใจในการป้องกันเด็กก่อนวัยฟันผุ	เด็กมีฟันแข็งแรง	กองการศึกษา
2	อบรมให้ความรู้ผู้ปกครอง ในการเลี้ยงดูเด็กปฐมวัย	เพื่ออบรมให้ความรู้ผู้ปกครอง ในการเลี้ยงดูเด็กปฐมวัย	ผู้ปกครองเด็กเล็กในศูนย์พัฒนาเด็กเล็ก อบต.หนองเยื้อง	30,000	30,000	30,000	30,000	30,000	ประชาชน ในเขต อบต. มีความพึงพอใจในศูนย์พัฒนาเด็กเล็ก อบต.หนองเยื้อง	ผู้ปกครองได้รับความรู้ความเข้าใจในการเลี้ยงดูเด็กเล็ก	กองการศึกษา



### 3.4 แนวทางการพัฒนา ส่งเสริมการพัฒนาให้ประชาชนมีความรู้ในการดูแลรักษาสุขภาพอนามัย และป้องกันโรคต่าง ๆ

แผนงานสังคมสงเคราะห์

แบบ

ที่	โครงการ	วัตถุประสงค์	เป้าหมาย (ผลผลิตของโครงการ)	งบประมาณและที่มา					ตัวชี้วัด (KPI)	ผลที่คาดว่าจะได้รับ	หน่วยงานที่รับผิดชอบ
				2566 (บาท)	2567 (บาท)	2568 (บาท)	2569 (บาท)	2570 (บาท)			
1	ป้องกันและแก้ไขปัญหาความรุนแรงต่อเด็กและสตรี	เพื่อป้องกันและแก้ไขปัญหาความรุนแรงต่อเด็กและสตรี	เด็กและสตรีในเขตตำบลหนองเยื้อง	20,000	20,000	20,000	20,000	20,000	ประชาชนในเขต อบต. มีความพึงพอใจในการป้องกันและแก้ไขปัญหาความรุนแรงต่อเด็กและสตรี	เป็นการป้องกันและแก้ไขปัญหาความรุนแรงต่อเด็กและสตรี	กองสวัสดิการฯ



**รายละเอียดโครงการพัฒนา  
แผนพัฒนาท้องถิ่น (พ.ศ.2566 - 2570)  
องค์การบริหารส่วนตำบลหนองเยือง**

ก. ยุทธศาสตร์จังหวัดบุรีรัมย์ : ยุทธศาสตร์ที่ 1 ด้านเมืองน่าอยู่และคุณภาพชีวิตที่ดี

ข. ยุทธศาสตร์การพัฒนาขององค์กรปกครองส่วนท้องถิ่นในเขตจังหวัดบุรีรัมย์ : ยุทธศาสตร์ที่ 1 ด้านเมืองน่าอยู่และคุณภาพชีวิตที่ดี

**4. ยุทธศาสตร์ด้านการศึกษา ศาสนา วัฒนธรรมและนันทนาการ**

แบบ

**4.1 แนวทางการพัฒนาส่งเสริม สนับสนุนการจัดการศึกษาทุกระบบ  
แผนงานการศึกษา**

ที่	โครงการ	วัตถุประสงค์	เป้าหมาย (ผลผลิตของ โครงการ)	งบประมาณและที่มา					ตัวชี้วัด (KPI)	ผลที่ คาดว่าจะได้รับ	หน่วยงาน ที่รับผิดชอบ
				2566 (บาท )	2567 (บาท )	2568 (บาท )	2569 (บาท )	2570 (บาท )			
1	สนับสนุนโครงการอาหารเสริม(นม)โรงเรียนและศูนย์พัฒนาเด็กเล็ก	เพื่อสนับสนุนอาหารเสริมนมให้เด็กนักเรียนได้รับสารอาหารที่ครบถ้วน	นมโรงเรียน	1,000,000	1,000,000	1,000,000	1,000,000	1,000,000	ผู้ปกครอง เด็กเล็ก มีความพึงพอใจในโครงการอาหารเสริม(นม)	นักเรียนได้รับประโยชน์ครบทุกคน	กองการศึกษา
2	สนับสนุนโครงการอาหารกลางวัน	เพื่อสนับสนุนอาหารกลางวันให้เด็กนักเรียนได้รับสารอาหารที่ครบถ้วน	อาหารกลางวัน	1,900,000	1,900,000	1,900,000	1,900,000	1,900,000	ผู้ปกครอง เด็กเล็ก มีความพึงพอใจในโครงการอาหารกลางวัน	นักเรียนได้รับประโยชน์ครบทุกคน	กองการศึกษา

											แบบ
ที่	โครงการ	วัตถุประสงค์	เป้าหมาย (ผลผลิตของ โครงการ)	งบประมาณและที่มา					ตัวชี้วัด (KPI)	ผลที่คาดว่าจะได้รับ	หน่วยงาน ที่รับผิดชอบ
				2566 (บาท )	2567 (บาท )	2568 (บาท )	2569 (บาท )	2570 (บาท )			
3	โครงการจัดงาน วันเด็กแห่งชาติ	สนับสนุน และส่งเสริม กิจกรรมวัน เด็กแห่ง ชาติ	1 ครั้ง	50,0 00	50,0 00	50,0 00	50,0 00	50,0 00	ผู้ปกครอง เด็ก เล็ก มีความพึง พอใจในการจัด งานวันเด็ก	เด็กในเขต พื้นที่ อบต.หนอง เยื้อง ได้ แสดงออก และได้เข้า ร่วมกิจกรรม วันเด็กแห่ง ชาติ	กองการ ศึกษา
4	จัดกิจกรรมวัน สำคัญทาง พระพุทธศาสนา และวันสำคัญ ต่างๆในทาง พระพุทธศาสนา	เพื่อปลูกฝัง ให้เด็กเห็น ความสำคัญ ทาง พระพุทธ ศาสนา	เด็กเล็ก ใน ศูนย์พัฒนา เด็กเล็ก อบต.หนอง เยื้อง	60,0 00	60,0 00	60,0 00	60,0 00	60,0 00	ผู้ปกครอง เด็ก เล็ก มีความพึง พอใจใน กิจกรรมวัน สำคัญทาง พระพุทธ ศาสนา	นักเรียนได้ รับรู้ถึงความ เป็นมาวัน สำคัญต่างๆ ในทาง พระพุทธ ศาสนา	กองการ ศึกษา
5	ค่าจัดการเรียน การสอน	เพื่อให้ส่งเสริมการ เรียนการสอนให้เด็ก	74 คน	125, 800	125, 800	125, 800	125, 800	125, 800	ผู้ปกครอง เด็ก เล็ก มีความพึง พอใจในการ จัดการเรียนการ	เด็กเล็กมี พัฒนาการ การเรียนรู้	กองการ ศึกษา

		เล็ก							สอน		
6	อุดหนุนโรงเรียนตามโครงการอาหารกลางวัน	เพื่อให้เด็กนักเรียนได้รับประทานอาหารกลางวัน	334 คน	1,400,000	1,400,000	1,400,000	1,400,000	1,400,000	จำนวนเด็กนักเรียนที่ได้รับประทานอาหารกลางวัน	เด็กนักเรียนได้รับประทานอาหารกลางวัน	กองการศึกษา
7	ติดตั้งมุ้งลวดในศูนย์พัฒนาเด็กเล็ก อบต.หนองเยื้อง	เพื่อป้องกันโรคไข้เลือดออก	ศูนย์พัฒนาเด็กเล็ก อบต.หนองเยื้อง	-	30,000	-	-	-	ผู้ปกครอง เด็กเล็ก มีความพึงพอใจในการป้องกันยุง	เด็กปลอดภัยจากโรคไข้เลือดออก	กองการศึกษา

แผนพัฒนาท้องถิ่น(พ.ศ.2566 - 2570) อบต.หนองเยื้อง อ.บ้านใหม่ไชยพจน์ จ.บุรีรัมย์  
หน้า 166

แบบ

ที่	โครงการ	วัตถุประสงค์	เป้าหมาย (ผลผลิตของโครงการ)	งบประมาณและที่มา					ตัวชี้วัด (KPI)	ผลที่คาดว่าจะได้รับ	หน่วยงานที่รับผิดชอบ
				2566 (บาท )	2567 (บาท )	2568 (บาท )	2569 (บาท )	2570 (บาท )			
8	ค่าใช้จ่ายในการจัดการศึกษา สำหรับศูนย์พัฒนาเด็กเล็ก	เพื่อส่งเสริมการจัดการศึกษาสำหรับเด็กปฐมวัยในศูนย์พัฒนาเด็กเล็ก	65 คน	600,000	600,000	600,000	600,000	600,000	เด็กปฐมวัยในศูนย์พัฒนาเด็กเล็ก	เด็กมีพัฒนาการที่เหมาะสมตามวัย	กองการศึกษา



---

แผนพัฒนาท้องถิ่น (พ.ศ.2566 - 2570) อบต.หนองเยื้อง อ.บ้านใหม่ไชยพจน์ จ.บุรีรัมย์  
หน้า **167**

**รายละเอียดโครงการพัฒนา  
แผนพัฒนาท้องถิ่น (พ.ศ.2566 - 2570)**

**องค์การบริหารส่วนตำบลหนองเยื้อง**

ก. ยุทธศาสตร์จังหวัดบุรีรัมย์ : ยุทธศาสตร์ที่ 2 ด้านการพัฒนาแหล่งท่องเที่ยวและกีฬา

ข. ยุทธศาสตร์การพัฒนาขององค์การปกครองส่วนท้องถิ่นในเขตจังหวัดบุรีรัมย์ : ยุทธศาสตร์ที่ 2 ด้านการพัฒนาแหล่งท่องเที่ยวและกีฬา

**4. ยุทธศาสตร์ด้านการศึกษา ศาสนา วัฒนธรรมและนันทนาการ**

**4.2 แนวทางการพัฒนา ด้านการกีฬาและนันทนาการ**

**แผนงานการศึกษา**

แบบ

ที่	โครงการ	วัตถุประสงค์	เป้าหมาย (ผลผลิตของโครงการ)	งบประมาณและที่มา					ตัวชี้วัด (KPI)	ผลที่คาดว่าจะได้รับ	หน่วยงานที่รับผิดชอบ
				2566 (บาท)	2567 (บาท)	2568 (บาท)	2569 (บาท)	2570 (บาท)			
1	การจัดการแข่งขันกีฬาด้านยาเสพติด	เพื่อให้ประชาชนได้ออกกำลังกายและมีสุขภาพที่แข็งแรงห่างไกลยาเสพติด	1 ครั้ง/ปี	150,000	150,000	150,000	150,000	150,000	ประชาชนมีความพึงพอใจในการจัดการแข่งขันกีฬาด้านยาเสพติด	ราษฎรได้รับประโยชน์ทั้ง 9 หมู่บ้าน	กองการศึกษา
2	ก่อสร้างสนามกีฬา ม.6	เพื่อก่อสร้างสนามกีฬา	1 สนาม	-	-	-	1,000,000	-	สนามกีฬา	ประชาชนมีสนามกีฬาออกกำลังกาย	กองการศึกษา
3	ก่อสร้างสนามกีฬา ม.7	เพื่อก่อสร้างสนามกีฬา	1 สนาม	-	-	-	1,000,000	-	สนามกีฬา	ประชาชนมีสนามกีฬาออกกำลังกาย	กองการศึกษา

										กาย	
4	ก่อสร้างสนามกีฬา ม.8	เพื่อก่อสร้างสนามกีฬา	1 สนาม	-	-	-	1,000,000	-	สนามกีฬา	ประชาชนมีสนามกีฬาออกกำลังกาย	กองการศึกษา
5											

แผนพัฒนาท้องถิ่น (พ.ศ.2566 - 2570) อบต.หนองเยื้อง อ.บ้านใหม่ไชยพจน์ จ.บุรีรัมย์  
หน้า 158

แผนงานการศึกษา											แบบ
ที่	โครงการ	วัตถุประสงค์	เป้าหมาย (ผลผลิตของโครงการ)	งบประมาณและที่มา					ตัวชี้วัด (KPI)	ผลที่คาดว่าจะได้รับ	หน่วยงานที่รับผิดชอบ
				2566 (บาท)	2567 (บาท)	2568 (บาท)	2569 (บาท)	2570 (บาท)			

แผนพัฒนาท้องถิ่น (พ.ศ.2566 - 2570) อบต.หนองเยื้อง อ.บ้านใหม่ไชยพจน์ จ.บุรีรัมย์  
หน้า 158

**4.3 แนวทางการพัฒนา ส่งเสริมการท่องเที่ยว ศาสนา และวัฒนธรรมท้องถิ่น  
แผนงานบริหารงานทั่วไป**

ที่	โครงการ	วัตถุประสงค์	เป้าหมาย (ผลผลิตของ โครงการ)	งบประมาณและที่มา					ตัวชี้วัด (KPI)	ผลที่คาด ว่า จะได้รับ	หน่วย งาน ที่รับผิดชอบ
				2566 (บาท ท)	2567 (บาท ท)	2568 (บาท ท)	2569 (บาท ท)	2570 (บาท ท)			
1	อุดหนุนที่ทำการปกครองในการจัดงานพระราชพิธี 5 ธันวาคมหา ราช และ 12 สิงหาคมหาราชินี	เพื่ออุดหนุนที่ทำการปกครองอำเภอ ในการจัดงานพระราชพิธี	1 ครั้ง/ปี	22,000	22,000	22,000	22,000	22,000	ประชาชนมีความพึงพอใจในการจัดงานพระราชพิธี ฯ	ราษฎรได้รับประโยชน์ ทั้ง 9 หมู่บ้าน	สำนักปลัด
2	อุดหนุนที่ทำการอำเภอบ้านใหม่ไชยพจน์ตามโครงการจัดงานพระราชพิธีและรัฐพิธีเพื่อเทิดทูนพระมหากษัตริย์	เพื่ออุดหนุนที่ทำการปกครองอำเภอ ในการจัดงานพระราชพิธี	1 ครั้ง/ปี	40,000	40,000	40,000	40,000	40,000	ประชาชนมีความพึงพอใจในการจัดงานพระราชพิธี ฯ	ราษฎรได้รับประโยชน์ ทั้ง 9 หมู่บ้าน	สำนักปลัด



### 4.3 แนวทางการพัฒนา ส่งเสริมการท่องเที่ยว ศาสนา และวัฒนธรรมท้องถิ่น แผนงานการศึกษา

แบบ

ที่	โครงการ	วัตถุประสงค์	เป้าหมาย (ผลผลิตของ โครงการ)	งบประมาณและที่มา					ตัวชี้วัด (KPI)	ผลที่คาดว่าจะได้รับ	หน่วย งาน ที่รับผิดชอบ
				2566 (บาท) (ท)	2567 (บาท) (ท)	2568 (บาท) (ท)	2569 (บาท) (ท)	2570 (บาท) (ท)			
1	จัดงานประเพณี สงกรานต์และ รดน้ำขอพรผู้สูง อายุ	เพื่อจัดงาน ประเพณี สงกรานต์และ รดน้ำขอพรผู้สูง อายุ	1 ครั้ง/ปี	80,0 00	80,0 00	80,0 00	80,0 00	80,0 00	ประชาชนมีความ พึงพอใจในการ จัดงานประเพณี สงกรานต์และ รดน้ำขอพรผู้สูง อายุ	ราษฎรได้ รับ ประโยชน์ ทั้ง 9 หมู่บ้าน	กองการ ศึกษา
2	อุดหนุนโครงการ จัดงานประเพณี ขึ้นเขาพนมรุ้ง	เพื่ออุดหนุนการ จัดงานประเพณี ขึ้นเขาพนมรุ้ง	1 ครั้ง/ปี	10,0 00	10,0 00	10,0 00	10,0 00	10,0 00	ประชาชนมีความ พึงพอใจในการ จัดงานประเพณี ขึ้นเขาพนมรุ้ง	ราษฎรได้ รับ ประโยชน์ ทั้ง 9 หมู่บ้าน	กองการ ศึกษา
3	อุดหนุนโครงการ จัดงานอนุรักษ์ ประเพณี วัฒนธรรม บุรีรัมย์(งานวัน สถาปนาเมือง แปะ)	เพื่ออุดหนุนการ จัดงานประเพณี ท้องถิ่น	1 ครั้ง/ ปี	5,00 0	5,00 0	5,00 0	5,00 0	5,00 0	ประชาชนมีความ พึงพอใจในการ จัดงานประเพณี ขึ้นเขาพนมรุ้ง	ราษฎรได้ รับ ประโยชน์ ทั้ง 9 หมู่บ้าน	กองการ ศึกษา
4	อุดหนุนสำนักงาน วัฒนธรรมจังหวัด บุรีรัมย์ตาม	เพื่ออุดหนุน สำนักงาน วัฒนธรรมจังหวัด	1 ครั้ง/ ปี	10,0 00	10,0 00	10,0 00	10,0 00	10,0 00	ประชาชนมีความ พึงพอใจในการ จัดงานประเพณี	ราษฎรได้ รับ ประโยชน์	กองการ ศึกษา

	โครงการจัดงาน ประเพณีแข่งเรือ	บุรีรัมย์ตามโครง การจัดงาน ประเพณีแข่งเรือ							แข่งเรือ	ทั้ง 9 หมู่บ้าน	
--	----------------------------------	--	--	--	--	--	--	--	----------	--------------------	--

แผนพัฒนาท้องถิ่น (พ.ศ.2566 - 2570) อบต.หนองเยื้อง อ.บ้านใหม่ไชยพจน์ จ.บุรีรัมย์  
หน้า 175

ที่	โครงการ	วัตถุประสงค์	เป้าหมาย (ผลผลิต ของ โครงการ)	งบประมาณและที่มา					ตัวชี้วัด (KPI)	ผลที่คาด ว่า จะได้รับ	หน่วย งาน ที่รับผิดชอบ	แบบ
				2566 (บาท )	2567 (บาท )	2568 (บาท )	2569 (บาท )	2570 (บาท )				
5	จัดงานประเพณีวัน เข้าพรรษา	เพื่อจัดงาน ประเพณีวันเข้า พรรษา	1 ครั้ง/ ปี	40,0 00	40,0 00	40,0 00	40,0 00	40,0 00	ประชาชนมี ความพึง พอใจในการ จัดงาน ประเพณีวัน เข้าพรรษา	ราษฎรได้ รับ ประโยชน์ ทั้ง 9 หมู่บ้าน	กองการ ศึกษา	
6	ส่งเสริมงาน ประเพณีปรางค์กู่ สวนแดงและบุญ บั้งไฟ	เพื่อส่งเสริมงาน ประเพณีปรางค์กู่ สวนแดงและบุญ บั้งไฟ	1 ครั้ง/ ปี	100, 000	100, 000	100, 000	100, 000	100, 000	ประชาชนมี ความพึง พอใจในการ จัดงาน ประเพณี ปรางค์กู่สวน แดงและบุญ บั้งไฟ	ราษฎรได้ รับ ประโยชน์ ทั้ง 9 หมู่บ้าน	กองการ ศึกษา	
7	จัดงานประเพณี ปรางค์กู่ถาชี	เพื่อจัดงาน ประเพณีปรางค์กู่	1 ครั้ง/ ปี	100,0 00	100,0 00	100,0 00	100,0 00	100,0 00	ประชาชนมี ความพึง	ราษฎรได้ รับ	กองการ ศึกษา	

		ภาษี							พอใจในการ จัดงาน ประเพณี ปรางค์กู่ภาษี	ประโยชน์ ทั้ง 9 หมู่บ้าน	
8	อุดหนุนที่ทำการ ปกครองอำเภอ บ้านใหม่ไชยพจน์ โครงการจัดงาน ประเพณีปรางค์กู่ สวนแดงและบุญ บั้งไฟ	เพื่ออุดหนุนการ จัดงานประเพณี ปรางค์กู่สวนแดง และบุญบั้งไฟ	1 ครั้ง/ปี	100,0 00	100,0 00	100,0 00	100,0 00	100,0 00	ประชาชนมี ความพึง พอใจในการ จัดงาน ประเพณี ปรางค์กู่สวน แดงและบุญ บั้งไฟ	ราษฎรได้ รับ ประโยชน์ ทั้ง 9 หมู่บ้าน	กองการ ศึกษา

แผนพัฒนาท้องถิ่น (พ.ศ.2566 - 2570) อบต.หนองเยื้อง อ.บ้านใหม่ไชยพจน์ จ.บุรีรัมย์  
หน้า 176

\

											แบบ
ที่	โครงการ	วัตถุประสงค์	เป้าหมาย (ผลผลิต ของ โครงการ)	งบประมาณและที่มา					ตัวชี้วัด (KPI)	ผลที่คาด ว่า จะได้รับ	หน่วย งาน ที่รับผิดชอบ
				2566 (บาท )	2567 (บาท )	2568 (บาท )	2569 (บาท )	2570 (บาท )			
9	อุดหนุนที่ทำการ ปกครองอำเภอ บ้านใหม่ไชยพจน์ โครงการจัดงาน ประเพณีปรางค์กู่ สวนแดง	เพื่ออุดหนุนการ จัดงานประเพณี ปรางค์กู่สวนแดง	1 ครั้ง/ปี	40,0 00	40,0 00	40,0 00	40,0 00	40,0 00	ประชาชนมี ความพึง พอใจในการ จัดงาน ประเพณี ปรางค์กู่สวน	ราษฎรได้ รับ ประโยชน์ ทั้ง 9 หมู่บ้าน	กองการ ศึกษา



									แดง		
<b>10</b>	อุดหนุนที่ทำการปกครองอำเภอ บ้านใหม่ไชยพจน์ โครงการจัดงานประเพณี บุญบั้งไฟ	เพื่ออุดหนุนการจัดงานประเพณี บุญบั้งไฟ	1 ครั้ง/ปี	60,000	60,000	60,000	60,000	60,000	ประชาชนมีความพึงพอใจในการจัดงานประเพณีบุญบั้งไฟ	ราษฎรได้รับประโยชน์ทั้ง 9 หมู่บ้าน	กองการศึกษา
<b>11</b>	โครงการส่งเสริมจัดงานประเพณี ปรากฏ์สวนแดง	เพื่ออุดหนุนโครงการจัดงานประเพณีปรากฏ์สวนแดง	1 ครั้ง	30,000	30,000	30,000	30,000	30,000	การจัดงานประเพณี ปรากฏ์สวนแดง	ได้สืบสานประเพณีโบราณให้อยู่คู่กับท้องถิ่น	กองการศึกษา
<b>12</b>	โครงการส่งเสริมจัดงานประเพณี บุญบั้งไฟ	เพื่ออุดหนุนโครงการจัดงานประเพณีบุญบั้งไฟ	1 ครั้ง	90,000	90,000	90,000	90,000	900,000	การจัดงานประเพณีบุญบั้งไฟ	ได้สืบสานประเพณีโบราณให้อยู่คู่กับท้องถิ่น	กองการศึกษา
<b>13</b>	ก่อสร้างกำแพงอิฐศิลาแลงรอบปรากฏ์ถาซี พร้อมปรับภูมิทัศน์	เพื่อปรับปรุงภูมิทัศน์ปรากฏ์ถาซี	1 แห่ง	-	-	-	-	500,000	ปรากฏ์ถาซี	ปรากฏ์ถาซีได้รับการปรับปรุง	กองการศึกษา

แผนพัฒนาท้องถิ่น (พ.ศ.2566 - 2570) อบต.หนองเยื้อง อ.บ้านใหม่ไชยพจน์ จ.บุรีรัมย์  
หน้า 177

แบบ

ที่	โครงการ	วัตถุประสงค์	เป้าหมาย (ผลผลิต)	งบประมาณและที่มา					ตัวชี้วัด (KPI)	ผลที่คาดว่าจะ	หน่วยงาน
				2566	2567	2568	2569	2570			

			ของ โครงการ)	(บาท )	(บาท )	(บาท )	(บาท )	(บาท)		จะได้รับ	ที่รับผิดชอบ
<b>14</b>	ปรับปรุงภูมิทัศน์ หนองใหญ่ ม.4 เป็นสวนสาธารณะ	เพื่อปรับปรุงภูมิ ทัศน์หนองใหญ่	1 แห่ง	-	-	-	-	1,500, 000	สวน สาธารณะ รอบ หนองใหญ่	หนองใหญ่ ได้รับการ ปรับปรุงภูมิ ทัศน์	กองการ ศึกษา
<b>15</b>	ปรับปรุงภูมิทัศน์ หนองสระลึก ม.4 เป็นสวนสาธารณะ และแหล่งท่องเที่ยว	เพื่อปรับปรุงภูมิ ทัศน์หนองสระ ลึก	1 แห่ง	-	-	-	-	100,0 00	สวน สาธารณะ รอบหนอง สระลึก	หนองสระ ลึกได้รับ การปรับปรุง ภูมิทัศน์	กองการ ศึกษา
<b>16</b>	ปรับปรุงภูมิทัศน์ รอบเรียงปั้นแตก ม.8	เพื่อปรับปรุงภูมิ ทัศน์เรียงปั้นแตก	1 แห่ง	-	-	-	-	200,0 00	สวน สาธารณะ รอบเรียงปั้น แตก	หนองสระ ลึกได้รับ การปรับปรุง ภูมิทัศน์	กองการ ศึกษา

### 4.3 แนวทางการพัฒนา ส่งเสริมการท่องเที่ยว ศาสนา และวัฒนธรรมท้องถิ่น แผนงานสังคมสงเคราะห์

แบบ

ที่	โครงการ	วัตถุประสงค์	เป้าหมาย (ผลผลิตของ โครงการ)	งบประมาณและที่มา					ตัวชี้วัด (KPI)	ผลที่คาดว่าจะได้รับ	หน่วย งาน ที่รับผิดชอบ
				2566 (บาท)	2567 (บาท)	2568 (บาท)	2569 (บาท)	2570 (บาท)			
1	จัดกิจกรรมออก ร้านกิ่งกาชาด	เพื่อจัดกิจกรรม ออกร้านกิ่ง กาชาดอำเภอ บ้านใหม่ไชย พลจน์	1 ครั้ง/ปี	50,0 00	50,0 00	50,0 00	50,0 00	50,0 00	ประชาชนมีความ พึงพอใจในการ จัดกิจกรรมออก ร้านกิ่งกาชาด	ราษฎรได้ รับ ประโยชน์ ทั้ง 9 หมู่บ้าน	กอง สวัสดิการ ฯ
2	จัดตั้งสภา วัฒนธรรมตำบล หมู่บ้าน	เพื่อจัดตั้งสภา วัฒนธรรมตำบล	ตำบลหนอง เยื้อง	10,0 00	10,0 00	10,0 00	10,0 00	10,0 00	ประชาชนมีความ พึงพอใจในการ จัดตั้งสภา วัฒนธรรมตำบล หมู่บ้าน	ราษฎรได้รับ ประโยชน์ ทั้ง 9 หมู่บ้าน	กอง สวัสดิการ ฯ
3	โครงการรดน้ำ ดำหัวผู้สูงอายุ	เพื่อสืบสาน วัฒนธรรม	ผู้สูงอายุ 9 หมู่บ้าน	50,0 00	50,0 00	50,0 00	50,0 00	50,0 00	ผู้สูงอายุมีความ พึงพอใจใน โครงการ	ได้แสดง ความเคารพ ต่อผู้ใหญ่ เกิดความรัก ความ สามัคคี	กอง สวัสดิการ สังคม



**รายละเอียดโครงการพัฒนา  
แผนพัฒนาท้องถิ่น (พ.ศ.2566 - 2570)  
องค์การบริหารส่วนตำบลหนองเยือง**

**ยุทธศาสตร์จังหวัดบุรีรัมย์ : ยุทธศาสตร์ที่ 3 ด้านการพัฒนาเกษตรกรรมและอุตสาหกรรม**

**- ยุทธศาสตร์การพัฒนาขององค์กรปกครองส่วนท้องถิ่นในเขตจังหวัดบุรีรัมย์ : ยุทธศาสตร์ที่ 3 ด้านการพัฒนาเกษตรกรรมและอุตสาหกรรม**

**5. ยุทธศาสตร์การพัฒนาด้านเศรษฐกิจ**

แบบ

**5.1 แนวทางการพัฒนาส่งเสริมและสนับสนุนอาชีพให้ประชาชน**

**แผนงานการเกษตร**

ที่	โครงการ	วัตถุประสงค์	เป้าหมาย (ผลผลิต ของ โครงการ)	งบประมาณและที่มา					ตัวชี้วัด (KPI)	ผลที่คาดว่าจะได้รับ	หน่วยงาน ที่รับผิดชอบ
				2566 (บาท )	2567 (บาท )	2568 (บาท )	2569 (บาท )	2570 (บาท )			
<b>1</b>	ส่งเสริมการเลี้ยงไก่พื้นเมือง	เพื่อส่งเสริมให้ประชาชนมีรายได้เพิ่มขึ้น	หมู่ที่ 1 - 9	100,000	100,000	100,000	100,000	100,000	ประชาชนในพื้นที่มีความพึงพอใจในการส่งเสริมการเลี้ยงไก่พื้นเมือง	ส่งเสริมอาชีพให้ประชาชนและสร้างรายได้ให้กับประชาชน	สำนักปลัด
<b>2</b>	โครงการส่งเสริมและการผลิตข้าวพันธุ์ดี	เพื่อส่งเสริมและให้ความรู้แก่เกษตรกรในการปลูกข้าว	9 หมู่บ้าน	50,000	50,000	50,000	50,000	50,000	การนำไปปฏิบัติในพื้นที่	ส่งเสริมอาชีพให้ประชาชนและสร้างรายได้ให้กับประชาชน	สำนักปลัด
<b>3</b>	โครงการแปลงสาธิตการเกษตรตามแนวทาง	เพื่อให้ความรู้การเกษตรตามแนวทางปรัชญา	9 หมู่บ้าน	30,000	30,000	30,000	30,000	30,000	การนำไปปฏิบัติในพื้นที่	ส่งเสริมอาชีพให้ประชาชนและสร้างรายได้ให้กับ	สำนักปลัด

ปรัชญา เศรษฐกิจพอ เพียง	เศรษฐกิจพอ เพียงแก่ เกษตรกร									ประชาชน	
-------------------------------	-----------------------------------	--	--	--	--	--	--	--	--	---------	--

แผนพัฒนาท้องถิ่น (พ.ศ.2566 - 2570) อบต.หนองเยื้อง อ.บ้านใหม่ไชยพจน์ จ.บุรีรัมย์  
หน้า 181

แบบ

ที่	โครงการ	วัตถุประสงค์	เป้าหมาย (ผลผลิต ของ โครงการ)	งบประมาณและที่มา					ตัวชี้วัด (KPI)	ผลที่คาดว่าจะได้รับ	หน่วยงาน ที่รับผิดชอบ
				2566 (บาท )	2567 (บาท )	2568 (บาท )	2569 (บาท )	2570 (บาท )			
4	ปลูกไม้ เศรษฐกิจ ม.1	เพื่อปลูกไม้ เศรษฐกิจ	ไม้ เศรษฐกิจ	-	200, 000	-	-	-	การปลูกไม้ เศรษฐกิจ	การปลูกไม้ เศรษฐกิจ	สำนักปลัดฯ
5	ปลูกผักหน้า บ้าน ม.6	เพื่อปลูกผัก	ผักสวนครัว	-	100, 000	-	-	-	ปริมาณผัก สวนครัว	ปลูกผักกินเอง ลดรายจ่าย	สำนักปลัดฯ
6	ปลูกพืช การเกษตร ม.9 บริเวณ ลำสะเทอด	เพื่อปลูกพืช การเกษตร	พืช การเกษตร	-	-	-	-	50,0 00	พืชการเกษตร	พืชการเกษตร	สำนักปลัดฯ

แผนพัฒนาท้องถิ่น (พ.ศ.2566 - 2570) อบต.หนองเยื้อง อ.บ้านใหม่ไชยพจน์ จ.บุรีรัมย์  
หน้า 181

**รายละเอียดโครงการพัฒนา  
แผนพัฒนาท้องถิ่น (พ.ศ.2566 - 2570)**

**องค์การบริหารส่วนตำบลหนองเยื้อง**

**ยุทธศาสตร์จังหวัดบุรีรัมย์ :** ยุทธศาสตร์ที่ 3 ด้านการพัฒนาเกษตรกรรมและอุตสาหกรรม

**- ยุทธศาสตร์การพัฒนาขององค์กรปกครองส่วนท้องถิ่นในเขตจังหวัดบุรีรัมย์ :** ยุทธศาสตร์ที่ 3 ด้านการพัฒนาเกษตรกรรมและอุตสาหกรรม

**5. ยุทธศาสตร์การพัฒนาด้านเศรษฐกิจ**

แบบ

**5.1 แนวทางการพัฒนาส่งเสริมและสนับสนุนอาชีพให้ประชาชน**

**แผนงานสังคมสงเคราะห์**

ที่	โครงการ	วัตถุประสงค์	เป้าหมาย (ผลผลิต ของ โครงการ)	งบประมาณและที่มา					ตัวชี้วัด (KPI)	ผลที่คาดว่าจะได้รับ	หน่วยงาน ที่รับผิดชอบ
				2566 (บาท ท)	2567 (บาท ท)	2568 (บาท ท)	2569 (บาท ท)	2570 (บาท ท)			
1	โครงการจัด นิทรรศการและ ออกร้านสินค้า OTOP ประจำปี	เพื่อส่งเสริมการ จำหน่ายสินค้า OTOP	1 โครงการ	80,0 00	80,0 00	80,0 00	80,0 00	80,0 00	ประชาชนมี ความพึงพอใจ ในสถานที่ จำหน่ายสินค้า	ประชาชนมีราย ได้เพิ่มจากการ จำหน่ายสินค้า	กอง สวัสดิการ สังคม
2	โครงการฝึก อบรมศึกษาดู งานการส่งเสริม พัฒนาศักยภาพ กลุ่มอาชีพ	เพื่อส่งเสริมให้ กลุ่มอาชีพมี ความรู้	1 โครงการ	200, 000	200, 000	200, 000	200, 000	200, 000	เกิดการต่อย อดในการ ประกอบอาชีพ	ประชาชนมีความ รู้มาพัฒนาในการ ประกอบอาชีพ	กอง สวัสดิการ สังคม





## คำนำ

ตามระเบียบกระทรวงมหาดไทยว่าด้วยการจัดทำแผนพัฒนาขององค์กรปกครองส่วนท้องถิ่น พ.ศ. ๒๕๔๘ และแก้ไขเพิ่มเติมถึง (ฉบับที่ ๓) พ.ศ. ๒๕๖๑ ได้กำหนดให้องค์กรปกครองส่วนท้องถิ่น มีอำนาจและหน้าที่ในการจัดทำแผนพัฒนาท้องถิ่นของตนเอง แผนพัฒนาท้องถิ่นนั้น หมายถึง แผนพัฒนาท้องถิ่นสี่ปีขององค์กรปกครองส่วนท้องถิ่น โดยคณะกรรมการพัฒนาท้องถิ่นจัดประชุมประชาคมท้องถิ่น ส่วนราชการ และรัฐวิสาหกิจที่เกี่ยวข้อง เพื่อแจ้งแนวทางพัฒนาท้องถิ่น รับทราบปัญหา ความต้องการ ประเด็น การพัฒนาและประเด็นที่เกี่ยวข้องตลอดจนความช่วยเหลือทางวิชาการ และแนวทางปฏิบัติที่เหมาะสมกับสภาพพื้นที่เพื่อนำมากำหนดแนวทางการจัดทำแผนพัฒนาท้องถิ่น โดยให้นำข้อมูลพื้นฐานในการพัฒนาจากหน่วยงานต่างๆ และข้อมูลในแผนพัฒนาหมู่บ้านหรือแผนชุมชนมาพิจารณาประกอบการจัดทำแผนพัฒนาท้องถิ่น

เพื่อให้การดำเนินการให้เป็นไปตามกฎหมายดังกล่าวจึงต้องจัดทำแผนพัฒนาท้องถิ่น (พ.ศ. ๒๕๖๖ - ๒๕๗๐) ขึ้นเพื่อใช้เป็นเครื่องมือในการจัดทำงบประมาณรายจ่ายประจำปี และพร้อมที่จะนำไปสู่การปฏิบัติและสามารถใช้ในการประสานแผนการพัฒนาท้องถิ่นได้อย่างมีประสิทธิภาพ และประสิทธิผล ตามนโยบายที่คณะผู้บริหารหวังที่จะทำให้เกิดการพัฒนาในท้องถิ่น

องค์การบริหารส่วนตำบลหนองเหียง จึงหวังเป็นอย่างยิ่งว่าแผนพัฒนาท้องถิ่น (พ.ศ. ๒๕๖๖ - ๒๕๗๐) ขององค์การบริหารส่วนตำบลหนองเหียงฉบับนี้จะเป็นแนวทางในการพัฒนาองค์การบริหารส่วนตำบลที่มีประสิทธิภาพและตอบสนองความต้องการของประชาชนอย่างแท้จริงต่อไป

องค์การบริหารส่วนตำบลหนองเหียง

สิงหาคม ๒๕๖๔

อนุมัติ

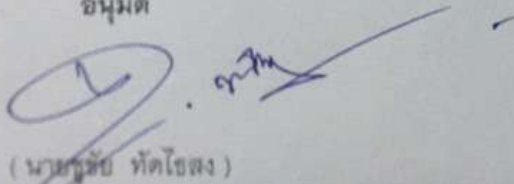

( นายธวัช หักไธสง )

นายกองค์การบริหารส่วนตำบลหนองเหียง



ประกาศองค์การบริหารส่วนตำบลหนองเอื้อง  
เรื่อง แผนพัฒนาท้องถิ่น (พ.ศ. ๒๕๖๖ - ๒๕๗๐) ขององค์การบริหารส่วนตำบลหนองเอื้อง

ด้วยองค์การบริหารส่วนตำบลหนองเอื้อง อำเภอบ้านใหม่ไชยพจน์ จังหวัดบุรีรัมย์ ได้ดำเนินการจัดทำแผนพัฒนาท้องถิ่น (พ.ศ. ๒๕๖๖ - ๒๕๗๐) ตามระเบียบกระทรวงมหาดไทยว่าด้วยการจัดทำแผนพัฒนา ขององค์กรปกครองส่วนท้องถิ่น พ.ศ. ๒๕๔๘ และแก้ไขเพิ่มเติมถึง (ฉบับที่ ๓) พ.ศ. ๒๕๖๑ ข้อ ๔ และข้อ ๑๗ ซึ่งผ่านการพิจารณาจากคณะกรรมการพัฒนาองค์การบริหารส่วนตำบลหนองเอื้อง และสภาองค์การบริหารส่วนตำบลหนองเอื้องได้ให้ความเห็นชอบในการประชุมสภาสมัยสามัญ ครั้งที่ ๓ ครั้งที่ ๒/๒๕๖๔ เมื่อวันที่ ๒๔ สิงหาคม ๒๕๖๔

อาศัยอำนาจตามระเบียบกระทรวงมหาดไทยว่าด้วยการจัดทำแผนพัฒนาขององค์กรปกครองส่วนท้องถิ่น พ.ศ. ๒๕๔๘ และแก้ไขเพิ่มเติมถึง (ฉบับที่ ๓) พ.ศ. ๒๕๖๑ ข้อ ๑๗ (๔) และข้อ ๒๔ จึงประกาศใช้แผนพัฒนาท้องถิ่น (พ.ศ. ๒๕๖๖ - ๒๕๗๐) เพื่อเป็นกรอบในการจัดทำงบประมาณรายจ่ายประจำปี และเป็นแนวทางในการพัฒนาขององค์การบริหารส่วนตำบลหนองเอื้องต่อไป

จึงประกาศให้ทราบโดยทั่วกัน

ประกาศ ณ วันที่ ๒๗ สิงหาคม พ.ศ. ๒๕๖๔

(ลงชื่อ) .....

(นายชูชัย ทัดไธสง)

นายกองค์การบริหารส่วนตำบลหนองเอื้อง